

BAB II

GAMBARAN PELAYANAN PERANGKAT DAERAH

2.1 Tugas, Fungsi, dan Struktur Organisasi Kecamatan Margoyoso

2.1.1. Struktur Organisasi Kecamatan

Berdasarkan Peraturan Daerah Nomor 13 tahun 2016 tentang Pembentukan dan Susunan Organisasi Kecamatan di Lingkungan Pemerintah Kabupaten Pati, susunan organisasi Kecamatan Margoyoso terdiri atas:

**STRUKTUR ORGANISASI DAN TATA KERJA (SOTK)
KECAMATAN MARGOYOSO KABUPATEN PATI**

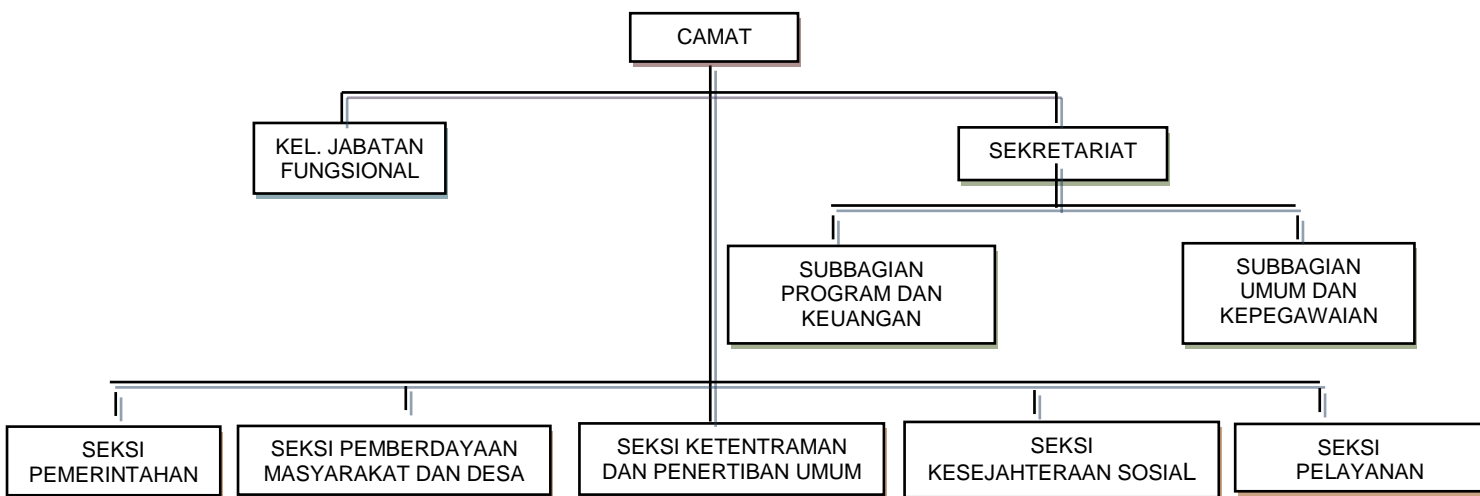

2.1.2. Tugas Pokok dan Fungsi Kecamatan

Berdasarkan Peraturan Bupati Nomor 64 Tahun 2016 tugas Kecamatan terdiri atas :

- a. menyelenggarakan Urusan Pemerintahan Umum;
- b. mengkoordinasikan kegiatan pemberdayaan masyarakat desa;
- c. mengkoordinasikan upaya penyelenggaraan ketentraman dan penertiban umum;
- d. mengkoordinasikan penerapan dan penegakan Peraturan Daerah dan Peraturan Bupati;
- e. mengkoordinasikan pemeliharaan prasarana dan sarana layanan umum;
- f. mengkoordinasikan penyelenggaraan kegiatan pemerintahan yang dilakukan oleh perangkat daerah di tingkat Kecamatan;
- g. membina dan mengawasi penyelenggaraan kegiatan desa atau kelurahan;

- h. melaksanakan urusan pemerintahan yang menjadi kewenangan Daerah yang tidak dilaksanakan oleh unit kerja Pemerintah Daerah yang ada di Kecamatan;
- i. melaksanakan tugas lain yang diperintahkan oleh peraturan perundang-undangan;
- j. melaksanakan tugas yang dilimpahkan oleh Bupati untuk melaksanakan sebagian urusan pemerintahan yang menjadi kewenangan Daerah.

Kecamatan dalam melaksanakan tugas mempunyai fungsi sebagai berikut:

- a. penyelenggaraan Urusan Pemerintahan Umum;
- b. pengkoordinasian kegiatan pemberdayaan masyarakat desa;
- c. pengkoordinasian upaya penyelenggaraan ketentraman dan penertiban umum;
- d. pengkoordinasian penerapan dan penegakan Peraturan Daerah dan Peraturan Bupati;
- e. pengkoordinasian pemeliharaan prasarana dan sarana layanan umum;
- f. pengkoordinasian penyelenggaraan kegiatan pemerintahan yang dilakukan oleh perangkat daerah di tingkat Kecamatan;
- g. pembinaan dan pengawasan penyelenggaraan kegiatan desa atau kelurahan;
- h. pelaksanaan urusan pemerintahan yang menjadi kewenangan Daerah yang tidak dilaksanakan oleh unit kerja Pemerintah Daerah yang ada di Kecamatan;
- i. pelaksanaan tugas lain yang diperintahkan oleh peraturan perundang-undangan;
- j. pelaksanaan tugas yang dilimpahkan oleh Bupati untuk melaksanakan sebagian urusan pemerintahan yang menjadi kewenangan Daerah.

Di Kabupaten Pati, berdasarkan Peraturan Bupati nomor 4 tahun 2013 tentang Perubahan kedua atas Peraturan Bupati nomor 63 Tahun 2009 tentang Pelimpahan sebagian Kewenangan Bupati kepada Camat di Lingkungan Pemerintah Kabupaten Pati, berikut disajikan kewenangan yang dilimpahkan kepada kecamatan.

Tabel 2.1.**Urusan yang Dilimpahkan Bupati Kepada Kecamatan**

No	Aspek	Kewenangan yang Dilimpahkan
1	Aspek Rekomendasi	<ul style="list-style-type: none"> - Rekomendasi, pencatatan, pengawasan dan pengendalian pemanfaatan lahan bekas jalan kali mati. - Rekomendasi dan pengawasan ijin pendaftaran Lembaga Swadaya Masyarakat yang bergerak dalam bidang social, organisasi social/panti social, pengumpulan uang di lingkup Kecamatan. - Rekomendasi pemberian Surat Keterangan domisili kantor/ usaha industri. - Rekomendasi pemberian ijin usaha, pengawasan dan pelaporan tempat usaha pelatihan kerja. - Rekomendasi pemberian ijin keramaian, ijin gangguan, ijin usaha dan ijin mendirikan bangunan. - Rekomendasi pencairan Alokasi Dana Desa yang diajukan oleh Pemerintah Desa di Wilayahnya. - Rekomendasi pencairan Bantuan Keuangan berupa tambahan penghasilan aparat pemerintah desa dan bantuan keuangan bagi anggota badan permusyawaratan desa dan bantuan keuangan kepada pemerintah desa lainnya yang diajukan oleh pemerintah desa di wilayahnya.
2	Aspek Koordinasi	<ul style="list-style-type: none"> - Koordinasi penyelenggaraan administrasi kependudukan mengenai proses pelaksanaan pendaftaran di desa dan kelurahan sesuai kerja Camat. - Koordinasi pengawasan atas penyelenggaraan administrasi kependudukan mengenai pelaporan data kependudukan dari Kantor Urusan Agama Kecamatan, Desa dan Kelurahan sesuai wilayah kerja Camat. - Koordinasi dan fasilitasi peningkatan peran masyarakat dalam penataan dan pendayagunaan ruang kawasan perdesaan skala kecamatan. - Koordinasi dan fasilitasi pelaksanaan gerakan PKK skala kecamatan. - Koordinasi dan pembinaan perlindungan

No	Aspek	Kewenangan yang Dilimpahkan
		<p>masyarakat (Linmas) di wilayah kerjanya.</p> <ul style="list-style-type: none"> - Koordinasi dan fasilitasi proses/kegiatan pengisian perangkat desa dan pemilihan kepala desa. - Koordinasi dan fasilitasi penyelesaian masalah dalam penyelenggaraan pemerintahan desa.
3	Aspek Pembinaan	<ul style="list-style-type: none"> - Pembinaan dan sosialisasi penyelenggaraan administrasi kependudukan. - Pembinaan, pengawasan, fasilitasi Badan Permusyawaratan Desa skala Kecamatan. - Pembinaan, koordinasi, pengawasan dan fasilitasi pengelolaan keuangan dan aset desa skala kecamatan. - Pembinaan terhadap kinerja aparat pemerintahan desa baik kepala desa maupun perangkat desa termasuk staf perangkat desa.
4	Aspek Penyelenggaraan	<ul style="list-style-type: none"> - Melantik keanggotaan Badan Permusyawaratan Desa di wilayah kerja Kecamatan. - Legalisasi Kartu Keluarga (KK) dan Kartu Tanda Penduduk (KTP) - Meresmikan keanggotaan Badan Permusyawaratan Desa di wilayah kerja Kecamatan. - Memberhentikan anggota Badan Permusyawaratan Desa di wilayah kerja Kecamatan. - Mengambil sumpah/janji anggota Badan Permusyawaratan Desa di wilayah kerja Kecamatan. - Menerbitkan Keputusan mengenai pengangkatan anggota Badan Permusyawaratan Desa di wilayah kerja Kecamatan. - Menerbitkan Keputusan mengenai pemberhentian anggota Badan Permusyawaratan Desa dan pengesahan anggota Badan Permusyawaratan Desa antar waktu desa di wilayah kerjanya. - Evaluasi Peraturan Desa tentang APBDes. - Pembentukan satuan relawan kebakaran (Satlakar) di tiap Kecamatan.

No	Aspek	Kewenangan yang Dilimpahkan
		<ul style="list-style-type: none"> - Pelaksanaan pencegahan atas pengambilan sumber daya alam tanpa ijin yang dapat mengganggu serta membahayakan lingkungan hidup. - Pelaksanaan monitoring dan inventarisasi terhadap kegiatan yang berkaitan dengan penggunaan tanah terlantar, tanah Negara, bebas dan tanah timbul di wilayah kerjanya. - Pendataan ketenagakerjaan di wilayah kerjanya. - Pengusulan penetapan nama-nama geografi. - Pengusulan penetapan batas wilayah Kecamatan dan batas wilayah antar kelurahan. - Pelaksanaan lomba desa/kelurahan tingkat kecamatan. - Koordinator pemungutan Pajak Bumi dan Bangunan (PBB) dan pembinaan administrasi pungutan PBB pedesaan dan perkotaan. - Pelaksanaan Musrenbang Kecamatan. - Pemungutan Pajak Daerah di luar surat ketetapan Pajak daerah (SKPD).

Sumber: Peraturan Bupati nomor 4 tahun 2013

Tabel 2.2.

Kewenangan Program dan Kegiatan PD yang Dilimpahkan Kepada Kecamatan

No	Urusan dan PD yang melimpahkan	Program dan Kegiatan yang dilimpahkan
1	Dinas Koperasi dan UMKM	Pelaksanaan Izin Usaha Mikro Kecil (IUMK)
2	Dinas Penanaman Modal dan Pelayanan Terpadu Satu Pintu	Perizinan IMB, SIUP bagi usaha mikro, TDP bagi usaha mikro, Pengumpulan Dana dan penutupan jalan.
3	Dinas Kependudukan dan Pencatatan Sipil	Pembuatan KTP, KK, Surat Pindah, Surat Keterangan pengganti KTP.

Sumber: Sekretariat Kecamatan Margoyoso, 2017

2.2 Sumber Daya Kecamatan

2.2.1. Sumber Daya Manusia

Pegawai Kecamatan Margoyoso berjumlah 21 orang, terdiri dari 16 orang Pegawai Negeri Sipil (PNS) dan 5 orang Pegawai Non PNS (THL). Sedangkan jumlah pegawai berdasarkan pangkat dan golongan dapat digambarkan sebagaimana tabel di bawah ini:

Tabel 2.3

Kondisi Kepegawaian Berdasarkan Eselon Jabatan

No	Uraian	Eselon III		Eselon IV		Staf		Jumlah	
		L	P	L	P	L	P	Jml	%
1	Kecamatan Margoyoso	2		5	2	8	4	21	100
	- Camat	1	-	-	-	-	-	1	4,8
	- Sekcam	1						1	4,8
	- Kasubag Program & Keuangan				1			1	4,8
	- Kasubag Umum & Kepegawaian				1			1	4,8
	- Kasi PMD			1				1	4,8
	- Kasi Trantib			1				1	4,8
	- Kasi Kesos			1				1	4,8
	- Kasi Pelayanan			1				1	4,8
	- Kasi Pemerintahan			1				1	4,8
	- Staf Pemerintahan					2	1	3	14,3
	- Staf PMD					1	1	2	9,6
	- Staf Program & Keu					1	1	2	9,6
	- Pegawai Non PNS					4	1	5	23,8

Sumber: Sekretariat Kecamatan Margoyoso, 2017

Tabel 2.4

Kondisi Kepegawaian Berdasarkan Pendidikan yang Ditamatkan

No	Uraian	<SLTP		SLTA		Diplo ma		S1		S2<		Jumlah	
		L	P	L	P	L	P	L	P	L	P	Jml	%
1	Kecamatan Margoyoso			1	1		1	4	4	1		21	100
	- Camat							1				1	4,8
	- Sekcam							1				1	4,8

-Kasubag Program & Keu									1			1	4,8
-Kasubag Umum & Kepeg									1			1	4,8
- Kasi PMD								1				1	4,8
- Kasi Trantib								1				1	4,8
- Kasi Kesos								1				1	4,8
-Kasi Pelayanan					1							1	4,8
-Kasi Pemerintahan					1							1	4,8
-Staf Pemerintahan			2	1								3	14,3
-Staf PMD				1				1				2	9,6
- Staf Program & Keu			1						1			2	9,6
- Pegawai Non PNS	-	-	4	-	-	-	-	-	1	-	-	5	23,8

Sumber: Sekretariat Kecamatan Margoyoso, 2017

Tabel 2.5

Kondisi Kepegawaian Berdasarkan Golongan

No	Uraian	Gol. IV		Gol. III		Gol. II		Non PNS		Jumlah	
		L	P	L	P	L	P	L	P	Jml	%
1	Kecamatan Margoyoso	2	-	6	4	3	1	4	1	21	100
	- Camat	1	-	-	-	-	-	-	-	1	4,8
	- Sekcam	1	-	-	-	-	-	-	-	1	4,8
	- Kasubag Program & Keuangan	-	-	-	1	-	-	-	-	1	4,8
	- Kasubag Umum & Kepegawaian	-	-	-	1	-	-	-	-	1	4,8
	- Kasi PMD	-	-	1	-	-	-	-	-	1	4,8
	- Kasi Trantib	-	-	1	-	-	-	-	-	1	4,8
	- Kasi Kesos	-	-	1	-	-	-	-	-	1	4,8
	- Kasi Pelayanan	-	-	1	-	-	-	-	-	1	4,8
	- Kasi Pemerintahan	-	-	1	-	-	-	-	-	1	4,8
	- Staf Pemerintahan	-	-	-	-	2	1	-	-	3	14,3
	- Staf PMD	-	-	1	1	-	-	-	-	2	9,6
	- Staf Subbag Program & Keuangan	-	-	-	1	1	-	-	-	2	9,6

No	Uraian	Gol. IV		Gol. III		Gol. II		Non PNS		Jumlah	
		L	P	L	P	L	P	L	P	Jml	%
	- Pegawai Non PNS	-	-	-	-	-	-	4	1	5	23,8

Sumber: Sekretariat Kecamatan Margoyoso, 2017

2.2.2. Sarana dan Prasarana Kerja

Perlengkapan kantor merupakan sarana penunjang kinerja pegawai yang cukup penting untuk dipenuhi karena terkait dengan aktivitas dan mobilitas kerja Kecamatan.

Tabel 2.6
Sarana Prasarana Kecamatan

No	Uraian	Jumlah	Satuan	Kondisi Saat ini	Keterangan
1	Gedung	6	unit	Baik	
2	Ruangan	9	Ruangan	Baik	
3	Kendaraan roda 4	1	unit	Baik	
4	Kendaraan roda 2	7	unit		
		6	unit	Baik	
		1	unit	Kurang Baik	
	peralatan kerja :		unit		
5	- Komputer	5	unit	4 baik, 1 kurang baik	
6	- Laptop	5	unit	4 baik, 1 kurang baik	
7	- Printer	6	unit	5 baik, 1 rusak	
8	- Meja	35	unit	32 baik, 3 kurang baik	
9	- Kursi	161	unit	150 baik, 11 kurang baik	
10	- Bangku tunggu	2	unit	baik	
10	- AC	5	unit	baik	
11	- Almari	6	unit	baik	
12	- Filling cabinet	12	Unit	11 baik, 1 kurang baik	
13	- Rak besi/metal	11	Unit	baik	

Sumber: Sekretariat Kecamatan Margoyoso 2017

Mengingat jumlah aparatur kecamatan yang menduduki jabatan struktural sebanyak 9 orang dan petugas PBB 1 orang sementara kendaraan operasional yang tersedia sebanyak 8 unit termasuk mobil maka kedepan pemerintah kecamatan masih membutuhkan penambahan kendaraan operasional sebanyak 2 unit dikarenakan terdapat 2 pejabat yang belum dapat motor.

Kondisi jumlah komputer di Kecamatan Margoyoso saat ini sebanyak 5 unit dengan keadaan 4 dalam kondisi baik dan 1 kondisi kurang baik, maka ke depan masih membutuhkan penambahan komputer sebanyak 5 unit lagi untuk pelayanan dan penggantian komputer yang kurang baik.

Kondisi jumlah Laptop di Kecamatan Margoyoso saat ini sebanyak 5 unit dengan kondisi 4 baik, dan 1 kurang baik. Mengingat pejabat struktural sebanyak 9 orang dan 2 untuk simda keuangan dan simda BMD (aset) maka ke depan masih membutuhkan penambahan laptop sebanyak 7 unit lagi untuk 7 pejabat dan penggantian laptop yang kurang baik.

Kondisi jumlah printer di Kecamatan Margoyoso saat ini sebanyak 6 unit dengan 5 dalam kondisi baik, dan 1 kondisi rusak, maka ke depan masih membutuhkan penambahan printer sebanyak 9 unit lagi untuk pelayanan dan penggantian printer yang rusak.

Kondisi jumlah meja di Kecamatan Margoyoso saat ini sebanyak 35 unit dengan 32 dalam kondisi baik dan 3 kondisi kurang baik, maka ke depan masih membutuhkan penambahan meja sebanyak 5 unit lagi untuk pelayanan dan penggantian meja yang kurang baik.

Kondisi jumlah kursi di Kecamatan Margoyoso saat ini sebanyak 161 unit dengan 150 dalam kondisi baik dan 11 kondisi kurang baik, maka ke depan masih membutuhkan penambahan kursi sebanyak 100 unit lagi untuk pelayanan dan penggantian kursi yang kurang baik dan rusak.

Kondisi jumlah AC di Kecamatan Margoyoso saat ini sebanyak 5 unit dengan kondisi baik, maka ke depan masih membutuhkan penambahan AC sebanyak 5 unit lagi untuk ruangan yang belum terdapat AC.

Kondisi jumlah almari di Kecamatan Margoyoso saat ini sebanyak 6 unit dengan kondisi baik, maka ke depan masih membutuhkan penambahan almari sebanyak 2 unit lagi untuk tempat arsip.

Kondisi jumlah filling cabinet di Kecamatan Margoyoso saat ini sebanyak 12 unit dengan 11 dalam kondisi baik dan 1 kondisi kurang baik, maka ke depan masih membutuhkan penambahan filling cabinet sebanyak 4 unit lagi untuk pejabat struktural yang belum punya filling cabinet dan penggantian filling cabinet yang kurang baik dan rusak.

2.2.3. Kondisi umum Kecamatan Margoyoso

2.2.3.1. Kondisi Kewilayahan

Kecamatan Margoyoso merupakan salah satu dari 21 (dua puluh satu) Kecamatan yang ada di Kabupaten Pati Provinsi Jawa Tengah yang terletak 18 (delapan belas) km arah utara dari Ibukota Kabupaten Pati, dengan luas wilayah 4.284 ha (42,84 km²) dengan batas-batas wilayah sebagai berikut :

- Sebelah utara : Kecamatan Tayu Kabupaten Pati
- Sebelah Timur : Laut Jawa
- Sebelah Selatan : Kecamatan Trangkil Kabupaten Pati
- Sebelah Barat : Kecamatan Gunungwungkal Kabupaten Pati

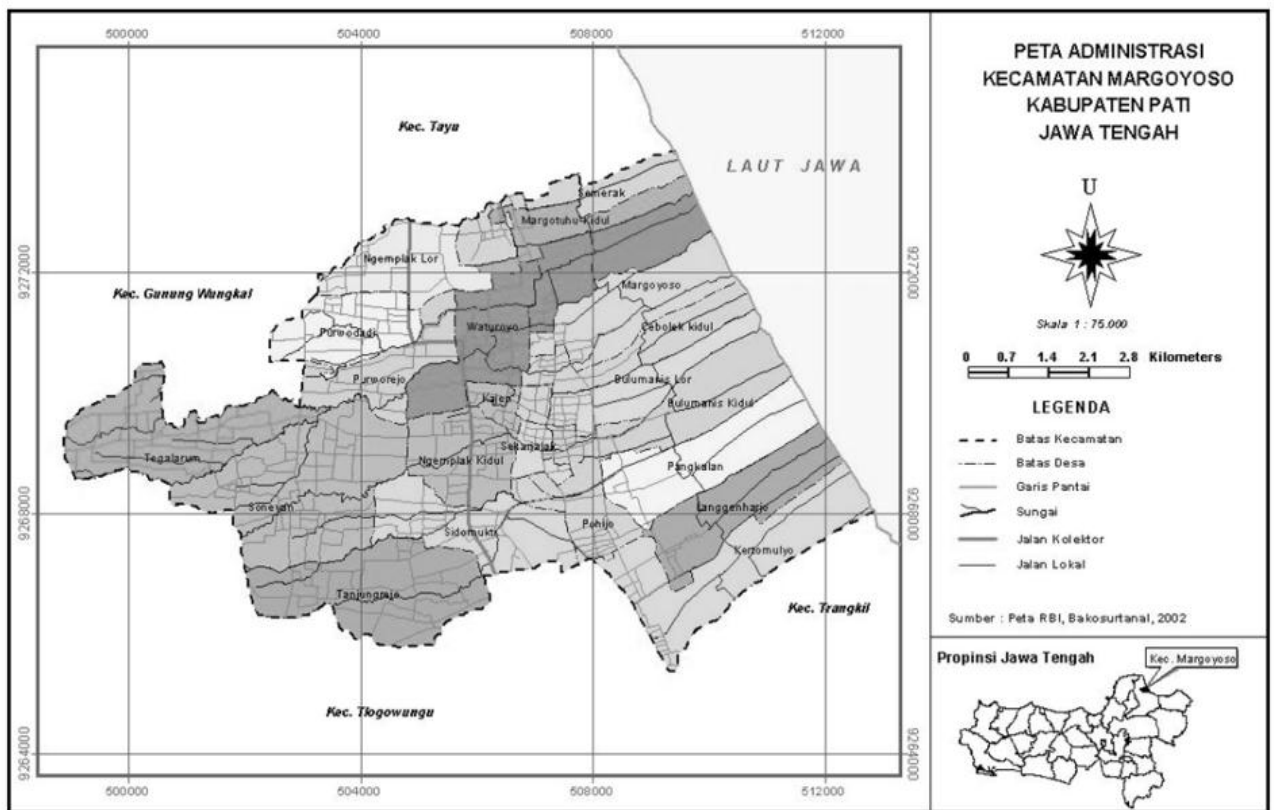

Peta Kecamatan Margoyoso

Kawasan perencanaan yang menjadi lingkup kerja Kecamatan Margoyoso dapat dilihat dalam tabel 2.7 berikut ini :

Tabel 2.7**Kawasan Perencanaan di Lingkup Kecamatan Margoyoso**

No	Kecamatan	Luas Wilayah	Jml RT	Jml RW	Peruntukan Kawasan Pengembangan Khusus menurut RTRW Kab. Pati
1	Margoyoso	4.284 ha	336	80	<ul style="list-style-type: none"> - Perwujudan sistem Perkotaan (Pengendalian kegiatan komersial/perdagangan, mencakup pertokoan, pusat belanja, dan sejenisnya) - Pengembangan sarana transportasi : Pembangunan terminal asal-tujuan (origin-destination/OD) - Peningkatan Kualitas Pelayanan Telekomunikasi - Pengembangan Jaringan Telekomunikasi - Pengembangan telepon umum dan warung telekomunikasi di lokasi strategis - Mengupayakan peningkatan kualitas pelayanan jaringan listrik. - Pembangunan prasarana listrik yang bersumber dari energi alternatif. - Menurunkan tingkat kebocoran produksi dan distribusi air bersih - Pelestarian sumber daya air permukaan dan air tanah - Membangun prasarana air bersih Kran Umum (KU) dan Hidran Umum (HU) untuk masyarakat yang sulit dijangkau - Program normalisasi saluran drainase dan aliran sungai - Program pelebaran saluran drainase dan gorong-gorong, pembersihan sampah dan pengerukan sedimen - Program pembuatan waduk/embung penampungan (detention pond) di daerah hulu (up stream) dan di daerah middle stream (tengah) - Sosialisasi sistem penanganan limbah kakus/tinja dengan menggunakan

No	Kecamatan	Luas Wilayah	Jml RT	Jml RW	Peruntukan Kawasan Pengembangan Khusus menurut RTRW Kab. Pati
					tangki septic tank komunal (Program Sanimas) - Pembangunan IPLT - Pembangunan instalasi pengolahan air limbah industri secara individual. - Penyusunan Rencana Untuk Sistem Drainase - Penyusunan DED sistem penyaluran air limbah. - Pemanfaatan teknologi tepat guna dalam pengolahan sampah organik skala kecil/composting (lingkungan RT atau RW) - Penyiapan peralatan dengan pembangunan fasilitas pendukung untuk sistem persampahan - Pengadaan TPS/Container/bak sampah komunal untuk masing-masing kelurahan dan termasuk TPS khusus industri - Penertiban pemisahan sampah Non B3 dengan sampah B3 dari industri, bangunan komersil, rumah sakit, hotel dan bangunan penghasil sampah lainnya.

Sumber: Tabel Hasil Telaahan Struktur Ruang Kabupaten Pati Tahun 2010-2030

2.2.3.2. Keadaan penduduk

Kecamatan Margoyoso memiliki jumlah penduduk sebanyak 72.467 jiwa, yang terdiri dari 36.535 jiwa laki-laki dan 35.932 jiwa perempuan. Jumlah kepala keluarga (KK) di Kecamatan Margoyoso tahun 2017 berjumlah 24.883 KK. Berdasarkan data kependudukan dari Disdukcapil pada tahun 2017 kepadatan penduduk Kecamatan Margoyoso rata-rata sebanyak 1691,6 orang per km². Profil kependudukan Kecamatan Margoyoso digambarkan melalui tabel berikut.

Tabel 2.8**Jumlah Penduduk menurut Struktur Umur di Kecamatan Margoyoso**

No	Kelompok Umur	L	%	P	%	jumlah	%
1	0-4	2.639	3,64	2.540	3,51	5.179	7,15
2	5-9	3.014	4,16	2.824	3,90	5.838	8,06
3	10-14	2.748	3,79	2.629	3,63	5.337	7,42
4	15-19	2.670	3,68	2.485	3,43	5.155	7,11
5	20-24	3.010	4,15	2.780	3,84	5.790	7,99
6	25-29	2.815	3,88	2.747	3,79	5.562	7,68
7.	30-34	2.896	4,00	2.912	4,01	5.808	8,01
8	35-39	3.070	4,24	3.079	4,25	6.149	8,49
9	40-44	2.729	3,77	2.738	3,78	5.467	7,54
10	45-49	2.506	3,46	2.652	3,66	5.158	7,12
11	50-54	2.445	3,37	2.436	3,36	4.881	6,74
12	55-59	2.029	2,80	2.053	2,83	4.082	5,63
13	60-64	1.566	2,16	1.493	2,06	3.059	4,22
14	65-69	1034	1,43	973	1,34	2.077	2,77
15	70-74	611	0,84	747	1,03	1.358	1,87
16	75+	753	1,04	844	1,16	1.597	2,20
JUMLAH		36.535	50,41	35.932	49,58	72.467	100,0

Sumber: Data Dispendukcapil Kabupaten Pati, 2017

Sumber daya manusia berdasarkan tingkat pendidikan di Kecamatan Margoyoso sebagai berikut

Tabel 2.9**Jumlah Penduduk menurut Pendidikan di Kecamatan Margoyoso**

No	Pendidikan	L	%	P	%	Jumlah	%
1.	Tidak/Belum Sekolah	7.529	10,4	7.436	10,3	14.965	20,65%
2.	Belum Tamat SD/Sederajat	3.636	5,02	3.577	4,94	7213	9,95%
3.	Tamat SD/Sederajat	11.182	15,43	10.968	15,14	22.150	30,57%
4.	SLTP/Sederajat	6.133	8,46	6.170	8,51	12.303	16,98%
5.	SLTA/Sederajat	6.839	9,44	6.499	8,97	13.338	18,41%
6.	Diploma I/II	70	0,10	149	0,21	219	0,30%

7.	Akademi/Diploma III/Sarjana Muda	283	0,39	369	0,51	652	0,90%
8.	Diploma IV/Strata I	792	1,09	730	1,01	1.522	2,10%
9.	Strata II	68	0,09	30	0,04	98	0,14%
10.	Strata III	3	0,004	4	0,01	7	0,01%
JUMLAH TOTAL		36.535	50	35.932	50	72.467	100%

Sumber: Data Dispendukcapil Kabupaten Pati, 2017

Profil penduduk menurut jenis pekerjaan di Kecamatan Margoyoso sebagai berikut

Tabel 2.10

Profil Penduduk menurut Jenis Pekerjaan di Kecamatan Margoyoso

No	Jenis Pekerjaan	L	%	P	%	Jumlah	%
1.	Belum/Tidak Bekerja	9.947	13,73	9.102	12,56	19.049	26,29%
2.	Mengurus Rumah Tangga	17	0,02	10.311	14,23	10.328	14,25%
3.	Pelajar/Mahasiswa	4.906	6,77	4.017	5,54	8.923	12,31%
4.	Pensiunan	130	0,18	74	0,10	204	0,28%
5.	Pegawai Negeri Sipil	255	0,35	175	0,24	430	0,59%
6.	Tentara Nasional Indonesia	22	0,03	0	0	22	0,03%
7.	Kepolisian RI	35	0,05	1	0,001	36	0,05%
8.	Perdagangan	227	0,31	267	0,37	494	0,68%
9.	Petani/Pekebun	3.529	4,87	2.072	2,86	5.601	7,73%
10.	Peternak	40	0,06	8	0,01	48	0,07%
11.	Nelayan/Perikanan	126	0,17	1	0,00	127	0,2%
12.	Industri	7	0,01	5	0,01	12	0,02%
13.	Konstruksi	3	0,00	0	0,00	3	0,00%
14.	Transportasi	10	0,01	0	0,00	10	0,01%
15.	Karyawan Swasta	1.485	2,05	1.023	1,41	2.508	3,46%
16.	Karyawan BUMN	19	0,03	6	0,01	25	0,03%
17.	Karyawan BUMD	5	0,01	3	0,00	8	0,01%
18.	Karyawan Honorer	38	0,05	24	0,03	62	0,09%
19.	Buruh Harian Lepas	1.023	1,41	242	0,33	1.265	1,75%
20.	Buruh Tani/Perkebunan	3.312	4,57	2.215	3,06	5.527	7,63%
21.	Buruh Nelayan/Perikanan	48	0,07	4	0,01	52	0,07%

No	Jenis Pekerjaan	L	%	P	%	Jumlah	%
22.	Buruh Peternakan	24	0,03	3	0,01	27	0,04%
23.	Pembantu Rumah Tangga	0	0,00	57	0,08	57	0,08%
24.	Tukang Cukur	4	0,01	0	0,00	4	0,01%
25.	Tukang Listrik	12	0,02	0	0,00	12	0,02%
26.	Tukang Batu	253	0,35	1	0,00	254	0,35%
27.	Tukang Kayu	136	0,19	0	0,00	136	0,19%
28.	Tukang Las/Pandai Besi	17	0,02	0	0,00	17	0,02%
29.	Tukang Jahit	17	0,02	50	0,07	67	0,09%
30.	Penata Rias	0	0,00	8	0,01	8	0,01%
31.	Penata Busana	0	0,00	1	0,00	1	0,00%
32.	Penata Rambut	0	0,00	4	0,01	4	0,01%
33.	Mekanik	51	0,02	0	0,00	51	0,02%
34.	Seniman	11	0,02	4	0,01	15	0,02%
35.	Tabib	1	0,00	0	0,00	1	0,00%
36.	Paraji	1	0,00	2	0,00	3	0,00%
37.	Perancang Busana	0	0,00	1	0,00	1	0,00%
38.	Imam Mesjid	1	0,00	0	0,00	1	0,00%
39.	Pendeta	2	0,00	0	0,00	0	0,00%
40.	Wartawan	1	0,00	0	0,00	1	0,00%
41.	Ustadz/Mubaligh	0	0,00	4	0,01	4	0,01%
42.	Juru Masak	0	0,00	3	0,00	3	0,00%
43.	Walikota	0	0,00	1	0,00	1	0,00%
44.	Anggota DPRD Kabupaten/ Kota	1	0,00	0	0,00	0	0,00%
45.	Dosen	15	0,02	16	0,02	31	0,04%
46.	Guru	285	0,39	478	0,66	763	1,05%
47.	Notaris	0	0,00	1	0,00	1	0,00%
48.	Dokter	6	0,01	6	0,01	12	0,02%
49.	Bidan	0	0,00	44	0,06	44	0,06%
50.	Perawat	18	0,02	36	0,05	54	0,07%
51.	Apoteker	1	0,00	6	0,01	7	0,01%
52.	Psikiater/Psikolog	0	0,00	1	0,00	1	0,00%
53.	Pelaut	13	0,02	0	0,00	13	0,02%
54.	Peneliti	5	0,01	0	0,00	5	0,01%
55.	Sopir	391	0,54	0	0,00	391	0,54%
56.	Pialang	1	0,00	0	0,00	1	0,00%
57.	Paranormal	1	0,00	3	0,01	4	0,01%

No	Jenis Pekerjaan	L	%	P	%	Jumlah	%
58.	Pedagang	270	0,37	471	0,65	741	1,02%
59.	Perangkat Desa	151	0,21	22	0,03	173	0,24%
60.	Kepala Desa	15	0,02	1	0,00	16	0,02%
61.	Biarawati	7	0,01	2	0,00	9	0,01%
62.	Wiraswasta	9.640	13,30	5.156	7,11	14.796	20,42%
JUMLAH TOTAL		36.535	50	35.932	50	72.467	100%

Sumber: Data Dispendukcapil Kabupaten Pati, 2017

Profil penduduk menurut agama di Kecamatan Margoyoso sebagai berikut:

Tabel 2.11

Profil Penduduk menurut Jenis Agama di Kecamatan Margoyoso

No	Agama	L	%	P	%	Jumlah	%
1.	Islam	36.385	50,21	35.768	49,36	72.153	99,57%
2.	Kristen	97	0,13	113	0,16	210	0,29%
3.	Katholik	27	0,04	24	0,03	51	0,07%
4.	Hindu	4	0,01	3	0,00	7	0,01%
5.	Budha	3	0,00	4	0,01	7	0,01%
6.	Konghuchu	0	0	0	0	0	0,00%
7.	Aliran Kepercayaan	19	0,03	20	0,03	39	0,05%

Sumber: Data Dispendukcapil Kabupaten Pati, 2017

2.3 Kinerja Pelayanan Kecamatan

2.3.1. Kinerja Pelayanan

Menurut Undang-undang nomor 23 tahun 2014 tentang Pemerintah Daerah pasal 221 dan pasal 226, serta Peraturan Pemerintah nomor 18 tahun 2016 tentang Perangkat Daerah pasal 50 menyebutkan bahwa Daerah kabupaten/kota membentuk Kecamatan dalam rangka meningkatkan: koordinasi penyelenggaraan pemerintahan, pelayanan publik, dan pemberdayaan masyarakat Desa/kelurahan. Peraturan Daerah Kabupaten Pati Nomor 13 Tahun 2016 tentang Susunan Organisasi dan Tata Kerja Perangkat Daerah Kabupaten Pati, yang menjadi batasan area pengukuran kinerja pelayanan kecamatan. Kewenangan kecamatan juga ditambahkan berdasarkan Peraturan Bupati nomor 4 tahun 2013 tentang Perubahan kedua atas Peraturan Bupati nomor 63 Tahun 2009 tentang Pelimpahan sebagian Kewenangan Bupati kepada Camat di Lingkungan Pemerintah Kabupaten Pati. Dengan demikian kinerja pelayanan

Kecamatan Margoyoso didasarkan pada tugas dan fungsi dan pelimpahan kewenangan tersebut.

A. Mewujudkan masyarakat yang tertib, memiliki kepedulian sosial dan bermartabat di wilayah Kecamatan

1. Angka Kriminalitas

Salah satu tugas kecamatan yaitu mengkoordinasikan upaya penyelenggaraan ketentraman dan penertiban umum. Terkait dengan angka kriminalitas yang terjadi di Kecamatan Margoyoso dapat dilihat dalam tabel berikut:

Tabel 2.12
Angka Kriminalitas di Kecamatan Margoyoso

No	Jenis Kriminal	2013	2014	2015	2016	2017
1	Jumlah kasus Pembunuhan	N/A	N/A	0	0	0
2	Jumlah kasus Curras	N/A	N/A	0	1	0
3	Jumlah kasus Currat	N/A	N/A	0	12	2
4	Jumlah kasus Curranmor	N/A	N/A	1	24	1
5	Jumlah kasus Pencurian	N/A	N/A	0	8	1
6	Jumlah kasus Penipuan	N/A	N/A	0	2	0
7	Jumlah kasus Penggelapan	N/A	N/A	0	4	3
8	Jumlah kasus Tipiring	N/A	N/A	2	2	6
9	Jumlah kasus Penganiayaan	N/A	N/A	1	12	2
10	Jumlah kasus Perbuatan tidak menyenangkan	N/A	N/A	0	1	3
11	Jumlah kasus Perjudian	N/A	N/A	1	0	2
12	Jumlah tindak kriminal selama 1 tahun	N/A	N/A	5	66	20
13	Jumlah penduduk	N/A	N/A	72.732	72.666	72.467
14	Angka kriminalitas (8)/(9)	N/A	N/A	0,69	9,08	2,75

(Rumus Angka Kriminalitas: jumlah tindak kriminal selama setahun dibagi jumlah penduduk dikalikan 10.000)

2. Posko Keamanan Lingkungan (Poskamling).

Terkait dengan ketersediaan Posko Keamanan Lingkungan (Poskamling) di Kecamatan Margoyoso dapat dilihat dalam tabel berikut:

Tabel 2.13
Data Poskamling di Kecamatan Margoyoso

No	Desa	Poskamling		
		Aktif	Tidak Aktif	Jumlah
1	Margoyoso	2	1	3
2	Sekarjalak	5	2	7
3	Waturoyo	0	0	0
4	Tunjungrejo	2	2	4
5	Cebolek Kidul	12	6	18
6	Bulumanis Lor	0	0	0
7	Pangkalan	4	4	8
8	Langgenharjo	0	0	0
9	Kertomulyo	1	0	1
10	Pohijo	2	2	4
11	Bulumanis Kidul	0	0	0
12	Kajen	2	2	4
13	Purworejo	1	0	1
14	Purwodadi	1	1	2
15	Ngemplak Kidul	13	9	22
16	Semerak	0	0	0
17	Ngemplak Lor	1	1	2
18	Margotuhu Kidul	0	0	0
19	Soneyan	10	7	17
20	Tegalarum	8	5	13
21	Tanjungrejo	0	0	0
22	Sidomukti	2	2	4
	Jumlah	66	44	110

3. Perlindungan Masyarakat (Linmas).

Terkait dengan keberadaan anggota Perlindungan Masyarakat (Linmas) di Kecamatan Margoyoso dapat dilihat dalam tabel berikut:

Tabel 2.14
Data Anggota Linmas di Kecamatan Margoyoso

No	Desa	Linmas		
		Aktif	Tidak Aktif	Jumlah
1	Margoyoso	7	3	10
2	Sekarjalak	8	5	13
3	Waturoyo	5	5	10
4	Tunjungrejo	10	11	21
5	Cebolek Kidul	12	8	20
6	Bulumanis Lor	14	10	24
7	Pangkalan	8	5	13
8	Langgenharjo	5	5	10
9	Kertomulyo	15	10	25
10	Pohijo	7	5	12
11	Bulumanis Kidul	14	8	22
12	Kajen	16	8	24
13	Purworejo	6	4	10
14	Purwodadi	10	8	18
15	Ngemplak Kidul	25	14	39
16	Semerak	6	4	10
17	Ngemplak Lor	9	7	16
18	Margotuhu Kidul	7	3	10
19	Soneyan	5	5	10
20	Tegalarum	10	8	18
21	Tanjungrejo	6	4	10
22	Sidomukti	7	3	10
	Jumlah	212	143	355

Evaluasi capaian kinerja pelayanan kecamatan Margoyoso periode 2013-2017 sebagai berikut:

Tabel Tabel 2.15
PENCAPAIAN KINERJA PELAYANAN PERANGKAT DAERAH KECAMATAN MARGOYOSO
KABUPATEN PATI

No.	Indikator Kinerja sesuai Tugas dan Fungsi Perangkat Daerah	Target NSPK	Target IKK	Target Indikator Lainnya	Target Renstra Perangkat Daerah Tahun ke-					Realisasi Capaian Tahun ke-					Rasio Capaian pada Tahun ke-				
					1	2	3	4	5	1	2	3	4	5	1	2	3	4	5
(1)	(2)	(3)	(4)	(5)	(6)	(7)	(8)	(9)	(10)	(11)	(12)	(13)	(14)	(15)	(16)	(17)	(18)	(19)	(20)
1	Angka Kriminalitas	-	2,8	-	4,0	3,8	3,7	3,5	2,8	4,5	4,2	0,6 9	9,0 8	2,75	1,12	1,1	0,2	2,6	0,1
2	Jumlah pos kamplang aktif dibagi jumlah pos kamplang yang ada x 100%	-	65	-	50	50	55	60	65	47	50	53	57	60	0,94	1	0,8	0,95	0,9
3	Jumlah anggota Linmas aktif dibagi jumlah anggota Linmas yang ada x 100%	-	62	-	52	55	57	59	62	48	51	54	57	60	0,92	0,93	0,95	0,97	0,97
4	Persentase lembaga kemasyarakatan yang berprestasi	-	50	-	50	50	50	50	50	20	20	40	40	40	0,4	0,4	0,8	0,8	0,8
5	Persentase bantuan sosial yang disalurkan kepada masyarakat	-	100	-	100	100	100	100	100	100	100	100	100	100	1	1	1	1	1
6	Persentase usulan masyarakat yang masuk dalam APBD Kabupaten	-	12	-	8	9	10	11	12	7	8	9	10	11	0,88	0,89	0,9	0,91	0,92
7	Persentase lembaga kemasyarakatan aktif	-	100	-	100	100	100	100	100	20	20	20	20	40	0,2	0,2	0,2	0,2	0,4
8	Persentase total ketercapaian penyaluran bantuan kepada masyarakat (rastra, PKH dan bantuan keagamaan) dalam upaya mendukung penanggulangan kemiskinan.	-	100	-	100	100	100	100	100	100	100	100	100	100	1	1	1	1	1
9	Persentase usulan masyarakat yang masuk di Musrenbang Kabupaten	-	40	-	35	35	36	38	40	32	34	36	38	40	0,91	0,97	1	1	1
10	Indek Kepuasan Masyarakat Kecamatan	-	3,15	-	3,1	3,12	3,13	3,1 4	3,1 5	3,0 1	3,0 2	3,0 3	3,0 5	3,06	0,97	0,97	0,97	0,97	0,97
11	Persentase Realisasi Capaian RKPDes	-	100	-	100	100	100	100	100	52	54	56	58	60	0,52	0,54	0,56	0,58	0,60
12	Persentase pelayanan administrasi kependudukan tepat waktu	-	100	-	100	100	100	100	100	100	100	100	100	100	1	1	1	1	1
13	Persentase pelayanan perijinan tepat waktu	-	100	-	100	100	100	100	100	45	45	50	60	70	0,45	0,45	0,5	0,6	0,7

No.	Indikator Kinerja sesuai Tugas dan Fungsi Perangkat Daerah	Target NSPK	Target IKK	Target Indikator Lainnya	Target Renstra Perangkat Daerah Tahun ke-					Realisasi Capaian Tahun ke-					Rasio Capaian pada Tahun ke-				
					1	2	3	4	5	1	2	3	4	5	1	2	3	4	5
(1) 14	(2) Persentase keterisian data monografi dan profil kecamatan	(3) -	(4) 80	(5) -	(6) 45	(7) 50	(8) 55	(9) 60	(10) 60	(11) 40	(12) 45	(13) 47	(14) 50	(15) 55	(16) 0,8	(17) 0,9	(18) 0,85	(19) 0,83	(20) 0,91
15	Persentase desa yang administrasi pengelolaan keuangan yang tertib	-	85	-	70	75	77	80	85	65	70	75	80	83	0,93	0,93	0,97	1	0,98

2.3.2. Anggaran dan Realisasi Pendanaan Pelayanan

Untuk melaksanakan kegiatan rutin maupun strategis di lingkungan Kecamatan Margoyoso sumber daya keuangan merupakan salah satu faktor yang menentukan di samping juga sumber daya manusia dan sarana prasarana. Pada tahun 2013 sampai dengan 2017 anggaran dan realisasi pendanaan pelayanan Kecamatan Margoyoso sebagaimana tabel berikut.

Tabel 2.16

**ANGGARAN DAN REALISASI PENDANAAN PELAYANAN PERANGKAT DAERAH KECAMATAN MARGOYOSO
KABUPATEN PATI**

Uraian	Anggaran pada Tahun ke- (dlm Ribuan)					Realisasi Anggaran pada Tahun ke- (dlm Ribuan)					Rasio antara Realisasi dan Anggaran					Rata-rata Pertumbuhan	
	2013	2014	2015	2016	2017	2013	2014	2015	2016	2017	2013	2014	2015	2016	2017	Anggaran	Realisasi
	1	2	3	4	5	1	2	3	4	5	1	2	3	4	5	(17)	(18)
(1)	(2)	(3)	(4)	(5)	(6)	(7)	(8)	(9)	(10)	(11)	(12)	(13)	(14)	(15)	(16)	(17)	(18)
Program Non Urusan																	
Program pelayanan administrasi perkantoran	116.000	145.000	165.000	180.000	190.000	115.656	143.536	163.640	178.135	185.901	0,99	0,99	0,99	0,99	0,98	159.200	157.374
Program Peningkatan sarana prasarana aparatur	42.000	43.000	145.000	146.000	147.000	41.989	41.503	143.207	110.919	103.126	0,99	0,97	0,99	0,76	0,70	104.600	88.149
Program peningkatan disiplin aparatur	10.000	13.000	15.000	15.500	16.000	9.600	12.400	14.000	14.000	10.400	0,96	0,95	0,93	0,90	0,65	13.900	12.080
Program Peningkatan Pengembangan Sistem Pelaporan Capaian Kinerja dan Keuangan	7.500	7.800	8.000	8.500	8.800	6.920	7.040	7.330	4.255	7.886	0,92	0,90	0,92	0,50	0,90	8.120	6.686
Program Penataan Administrasi Kependudukan	103.000	104.000	105.000	106.000	106.500	101.260	67.980	67.980	60.480	23.702	0,98	0,65	0,65	0,57	0,22	104.900	64.280
Program Prioritas																	
Program peningkatan kapasitas aparatur pemerintah desa	12.000	12.500	13.000	13.500	13.500	11.000	11.000	11.350	4.741	4.857,9	0,92	0,88	0,87	0,35	0,36	12.600	8.590
Pemberdayaan lembaga dan organisasi masyarakat	16.000	16.500	17.000	17.500	18.000	15.480	15.480	15.480	10.000	0	0,97	0,94	0,91	0,57	0	17.000	11.288

Rencana Strategis Kecamatan Margoyoso Kabupaten Pati 2017-2022

Uraian	Anggaran pada Tahun ke- (dlm Ribuan)					Realisasi Anggaran pada Tahun ke- (dlm Ribuan)					Rasio antara Realisasi dan Anggaran					Rata-rata Pertumbuhan	
	2013	2014	2015	2016	2017	2013	2014	2015	2016	2017	2013	2014	2015	2016	2017	Anggaran	Realisasi
	1	2	3	4	5	1	2	3	4	5	1	2	3	4	5	n	si
(1)	(2)	(3)	(4)	(5)	(6)	(7)	(8)	(9)	(10)	(11)	(12)	(13)	(14)	(15)	(16)	(17)	(18)
perdesaan																	
Kegiatan pembinaan organisasi perempuan	7.500	8.000	8.500	9.000	10.000	6.255	7.450	7.500	11.600	9.816,8	0,83	0,93	0,88	1,29	0,98	8.600	8.527
Penyusunan rancangan RKPD	13.000	15.500	16.500	17.000	17.500	11.519	15.299	14.724	14.074	15.156,8	0,89	0,99	0,89	0,83	0,87	15.900	14.155
Program peningkatan partisipasi masyarakat dalam membangun desa	0	12.000	12.000	12.000	12.000	0	11.000	4.231	1.471	1.535,15	0	0,92	0,35	0,12	0,13	9.600	3.647
Program pemberdayaan masyarakat untuk menjaga ketertiban dan keamanan	0	0	18.500	19.000	24.000	0	0	18.389	18.000	23.999,8	0	0	0,95	1,00	99,999	12.30	12.078
Program Peningkatan Kualitas Pelayanan Perijinan dan Pelayanan Publik	0	48.000	48.500	49.000	49.500	0	47.500	9.000	6.149	10.331,2	0	0,99	0,19	0,13	0,21	39.000	14.605
Program Peningkatan dan Pengembangan Pengelolaan Keuangan Daerah	0	31.000	31.500	32.000	32.500	0	29.515	12.940	1.600	2.627,6	0	0,95	0,41	0,05	0,08	25.400	9.434
Program Pemberdayaan Fakir Miskin, Komunitas Adat Terpencil (KAT) dan Penyandang Masalah Kesejahteraan Sosial (PMKS) Lainnya	0	0	0	5.000	5.500	0	0	0	4.380	4.401	0	0	0	0,88	0,80	2.100	1.756

2.4. Tantangan dan Peluang Pengembangan Pelayanan Kecamatan Margoyoso

Tantangan pengembangan pelayanan kecamatan Margoyoso merujuk pada tugas fungsi utama kecamatan yaitu koordinasi (i) penyelenggaraan pemerintahan, (ii) pelayanan publik, dan (iii) pemberdayaan masyarakat Desa/kelurahan.

Berdasarkan evaluasi kinerja pelayanan Kecamatan Margoyoso kurun 2012-2017, maka tantangan pengembangan ke arah lima tahun yang akan datang (2017-2022) seagai berikut.

1. Peningkatan peran serta masyarakat dalam menjaga ketentraman dan ketertiban.

Tantangan dalam memberikan rasa aman dalam hal ini menjaga ketentraman dan ketertiban masyarakat melalui pengembangan keikutsertaan masyarakat dalam menjaga lingkungannya. Keberadaan lembaga posko keamanan lingkungan (Poskamling) yang selama ini sudah ada memerlukan upaya untuk mengembalikan peran dan fungsinya untuk ikut serta dalam menjaga ketentraman dan ketertiban. Selain itu keberadaan tenaga perlindungan masyarakat (Linmas) dapat dimanfaatkan untuk ikut serta dalam menjaga ketentraman dan ketertiban lingkungan.

2. Koordinasi bidang fungsi Penyelenggaraan Pemerintahan

Tantangan ke depan adalah implementasi teknologi informasi untuk penyelenggaraan pemerintahan di era keterbukaan informasi, maka tantangan pengembangannya adalah bagaimana kecamatan menguatkan fasilitasi dan koordinasi lintas pelaku untuk menyediakan data sektoral kewilayahan yang akurat dan terbaru.

Peluang pengembangan ke depan perlu diprioritaskan optimalisasi pelaksanaan pelimpahan kewenangan Bupati kepada Camat. Oleh karena itu tantangan sekaligus peluang pengembangannya adalah peningkatan kualifikasi sumber daya aparatur kecamatan.

3. Pelayanan Publik

Tantangan pembangunan nasional dalam RPJMN dimana seluruh daerah di Indonesia diprograman bergerak ke arah Smart City memberi tantangan khusus bagi kecamatan untuk menyelenggarakan pelayanan publik berbasis teknologi informasi menuju smart kecamatan (Kecamatan cerdas). Fokus pengembangan pelayanan kurun lima tahun

ke depan adalah menuju kecamatan berstandar ISO untuk pelayanan publik.

4. Pemberdayaan masyarakat Desa/Kelurahan

Tantangan dari RPJMN 2014-2019 adalah bagaimana menguatkan partisipasi masyarakat menuju tata kelola pemerintahan yang demokratis dan menguatkan kemandirian wilayah. Tantangan pengembangan layanan kecamatan kurun 2017-2022 lebih memerlukan fokus pengembangan dalam hal isu:

- a. Partisipasi masyarakat untuk menjaga pengendalian kualitas dan kuantitas sumber lingkungan hidup yang diakibatkan oleh kegiatan rumah tangga dan kegiatan usaha.
- b. Partisipasi masyarakat untuk memenuhi rasio kebutuhan sarana sanitasi lingkungan untuk mengurangi resiko dampak kesehatan dikarenakan lingkungan pemukiman yang tidak sehat.