

BAB

II

**GAMBARAN PELAYANAN
PERANGKAT DAERAH**



**RENSTRA
KECAMATAN TAYU
KABUPATEN PATI**

2017 – 2022

BAB II

GAMBARAN PELAYANAN PERANGKAT DAERAH

2.1 Tugas, Fungsi, dan Struktur Organisasi Kecamatan Tayu

2.1.1. Struktur Organisasi Kecamatan

Berdasarkan Peraturan Daerah Nomor 13 tahun 2016 tentang Pembentukan dan Susunan Organisasi Kecamatan di Lingkungan Pemerintah Kabupaten Pati, susunan organisasi Kecamatan Tayu terdiri atas:

STRUKTUR ORGANISASI DAN TATA KERJA (SOTK) KANTOR KECAMATAN TAYU KABUPATEN PATI

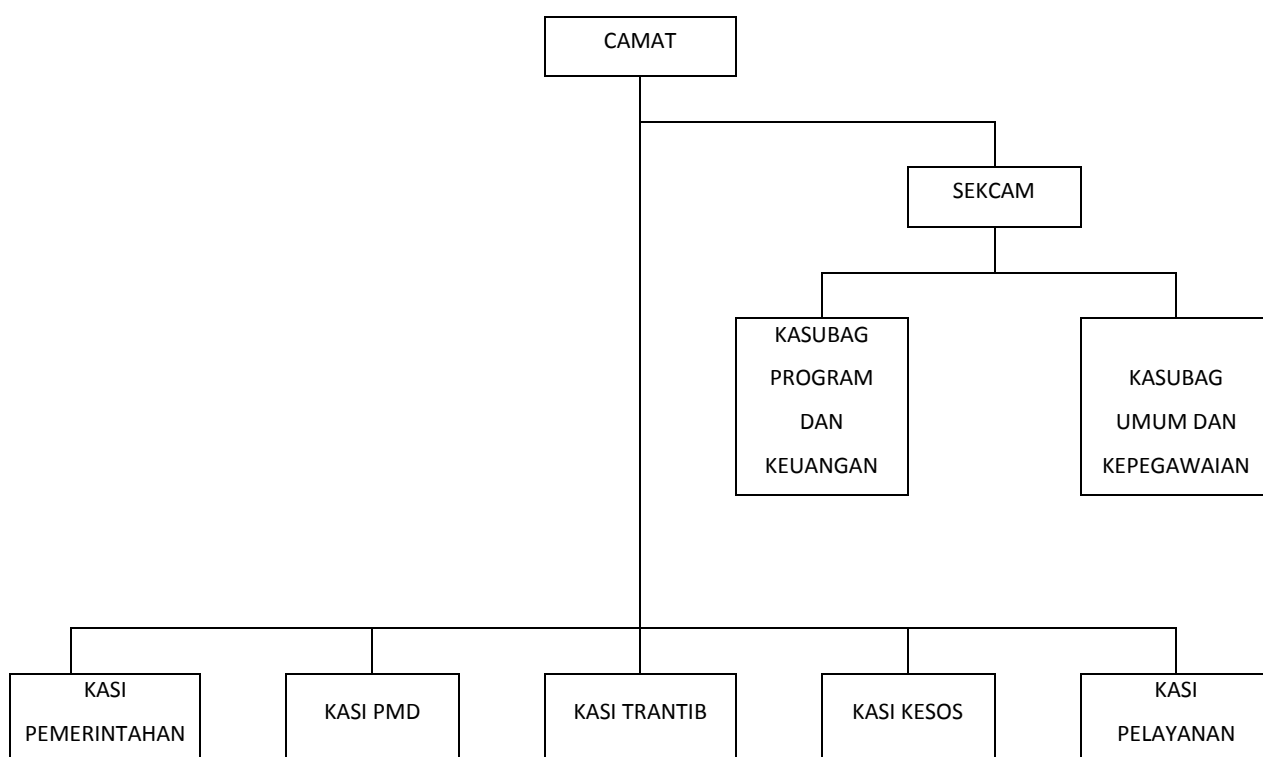

2.1.2. Tugas Pokok dan Fungsi Kecamatan

Berdasarkan Peraturan Bupati Nomor 64 Tahun 2016 tugas Kecamatan terdiri atas :

- menyelenggarakan Urusan Pemerintahan Umum;
- mengkoordinasikan kegiatan pemberdayaan masyarakat desa;
- mengkoordinasikan upaya penyelenggaraan ketentraman dan penertiban umum;

- d. mengkoordinasikan penerapan dan penegakan Peraturan Daerah dan Peraturan Bupati;
- e. mengkoordinasikan pemeliharaan prasarana dan sarana layanan umum;
- f. mengkoordinasikan penyelenggaraan kegiatan pemerintahan yang dilakukan oleh perangkat daerah di tingkat Kecamatan;
- g. membina dan mengawasi penyelenggaraan kegiatan desa atau kelurahan;
- h. melaksanakan urusan pemerintahan yang menjadi kewenangan Daerah yang tidak dilaksanakan oleh unit kerja Pemerintah Daerah yang ada di Kecamatan;
- i. melaksanakan tugas lain yang diperintahkan oleh peraturan perundang-undangan;
- j. melaksanakan tugas yang dilimpahkan oleh Bupati untuk melaksanakan sebagian urusan pemerintahan yang menjadi kewenangan Daerah.

Kecamatan dalam melaksanakan tugas mempunyai fungsi sebagai berikut:

- a. penyelenggaraan Urusan Pemerintahan Umum;
- b. pengkoordinasian kegiatan pemberdayaan masyarakat desa;
- c. pengkoordinasian upaya penyelenggaraan ketentraman dan penertiban umum;
- d. pengkoordinasian penerapan dan penegakan Peraturan Daerah dan Peraturan Bupati;
- e. pengkoordinasian pemeliharaan prasarana dan sarana layanan umum;
- f. pengkoordinasian penyelenggaraan kegiatan pemerintahan yang dilakukan oleh perangkat daerah di tingkat Kecamatan;
- g. pembinaan dan pengawasan penyelenggaraan kegiatan desa atau kelurahan;
- h. pelaksanaan urusan pemerintahan yang menjadi kewenangan Daerah yang tidak dilaksanakan oleh unit kerja Pemerintah Daerah yang ada di Kecamatan;
- i. pelaksanaan tugas lain yang diperintahkan oleh peraturan perundang-undangan;

- j. pelaksanaan tugas yang dilimpahkan oleh Bupati untuk melaksanakan sebagian urusan pemerintahan yang menjadi kewenangan Daerah.

Di Kabupaten Pati, berdasarkan Peraturan Bupati nomor 4 tahun 2013 tentang Perubahan kedua atas Peraturan Bupati nomor 63 Tahun 2009 tentang Pelimpahan sebagian Kewenangan Bupati kepada Camat di Lingkungan Pemerintah Kabupaten Pati, berikut disajikan kewenangan yang dilimpahkan kepada kecamatan.

Tabel II.1.
Urusan yang Dilimpahkan Bupati Kepada Kecamatan

No	Aspek	Kewenangan yang Dilimpahkan
1	Aspek Rekomendasi	<ul style="list-style-type: none"> - Rekomendasi, pencatatan, pengawasan dan pengendalian pemanfaatan lahan bekas jalan kali mati. - Rekomendasi dan pengawasan ijin pendaftaran Lembaga Swadaya Masyarakat yang bergerak dalam bidang social, organisasi social/panti social, pengumpulan uang di lingkup Kecamatan. - Rekomendasi pemberian Surat Keterangan domisili kantor/ usaha industri. - Rekomendasi pemberian ijin usaha, pengawasan dan pelaporan tempat usaha pelatihan kerja. - Rekomendasi pemberian ijin keramaian, ijin gangguan, ijin usaha dan ijin mendirikan bangunan. - Rekomendasi pencairan Alokasi Dana Desa yang diajukan oleh Pemerintah Desa di Wilayahnya. - Rekomendasi pencairan Bantuan Keuangan berupa tambahan penghasilan aparat

No	Aspek	Kewenangan yang Dilimpahkan
		<p>pemerintah desa dan bantuan keuangan bagi anggota badan permusyawaratan desa dan bantuan keuangan kepada pemerintah desa lainnya yang diajukan oleh pemerintah desa di wilayahnya.</p>
2	Aspek Koordinasi	<ul style="list-style-type: none"> - Koordinasi penyelenggaraan administrasi kependudukan mengenai proses pelaksanaan pendaftaran di desa dan kelurahan sesuai kerja Camat. - Koordinasi pengawasan atas penyelenggaraan administrasi kependudukan mengenai pelaporan data kependudukan dari Kantor Urusan Agama Kecamatan, Desa dan Kelurahan sesuai wilayah kerja Camat. - Koordinasi dan fasilitasi peningkatan peran masyarakat dalam penataan dan pendayagunaan ruang kawasan perdesaan skala kecamatan. - Koordinasi dan fasilitasi pelaksanaan gerakan PKK skala kecamatan. - Koordinasi dan pembinaan perlindungan masyarakat (Linmas) di wilayah kerjanya. - Koordinasi dan fasilitasi proses/kegiatan pengisian perangkat desa dan pemilihan kepala desa. - Koordinasi dan fasilitasi penyelesaian masalah dalam penyelenggaraan pemerintahan desa.
3	Aspek Pembinaan	<ul style="list-style-type: none"> - Pembinaan dan sosialisasi penyelenggaraan administrasi kependudukan. - Pembinaan, pengawasan, fasilitasi Badan Permasyarakatan Desa skala Kecamatan. - Pembinaan, koordinasi, pengawasan dan

No	Aspek	Kewenangan yang Dilimpahkan
		<p>fasilitasi pengelolaan keuangan dan aset desa skala kecamatan.</p> <ul style="list-style-type: none"> - Pembinaan terhadap kinerja aparat pemerintahan desa baik kepala desa maupun perangkat desa termasuk staf perangkat desa.
4	Aspek Penyelenggaraan	<ul style="list-style-type: none"> - Melantik keanggotaan Badan Permasyarakatan Desa di wilayah kerja Kecamatan. - Legalisasi Kartu Keluarga (KK) dan Kartu Tanda Penduduk (KTP) - Meresmikan keanggotaan Badan Permasyarakatan Desa di wilayah kerja Kecamatan. - Memberhentikan anggota Badan Permasyarakatan Desa di wilayah kerja Kecamatan. - Mengambil sumpah/janji anggota Badan Permasyarakatan Desa di wilayah kerja Kecamatan. - Menerbitkan Keputusan mengenai pengangkatan anggota Badan Permasyarakatan Desa di wilayah kerja Kecamatan. - Menerbitkan Keputusan mengenai pemberhentian anggota Badan Permasyarakatan Desa dan pengesahan anggota Badan Permasyarakatan Desa antar waktu desa di wilayah kerjanya. - Evaluasi Peraturan Desa tentang APBDes. - Pembentukan satuan relawan kebakaran (Satlakar) di tiap Kecamatan. - Pelaksanaan pencegahan atas pengambilan sumber daya alam tanpa ijin yang dapat mengganggu serta membahayakan

No	Aspek	Kewenangan yang Dilimpahkan
		<p>lingkungan hidup.</p> <ul style="list-style-type: none"> - Pelaksanaan monitoring dan inventarisasi terhadap kegiatan yang berkaitan dengan penggunaan tanah terlantar, tanah Negara, bebas dan tanah timbul di wilayah kerjanya. - Pendataan ketenagakerjaan di wilayah kerjanya. - Pengusulan penetapan nama-nama geografi. - Pengusulan penetapan batas wilayah Kecamatan dan batas wilayah antar kelurahan. - Pelaksanaan lomba desa/kelurahan tingkat kecamatan. - Koordinator pemungutan Pajak Bumi dan Bangunan (PBB) dan pembinaan administrasi pungutan PBB pedesaan dan perkotaan. - Pelaksanaan Musrenbang Kecamatan. - Pemungutan Pajak Daerah di luar surat ketetapan Pajak daerah (SKPD).

Sumber: Peraturan Bupati nomor 4 tahun 2013

Tabel II.2.

Kewenangan Program dan Kegiatan PD yang Dilimpahkan Kepada Kecamatan

No	Urusan dan PD yang melimpahkan	Program dan Kegiatan yang dilimpahkan
1	Dinas Koperasi dan UMKM	Pelaksanaan Izin Usaha Mikro Kecil (IUMK)
2	Dinas penanaman Modal dan Pelayanan Terpadu Satu Pintu	Perizinan IMB, SIUP bagi usaha mikro, TDP bagi usaha mikro, Pengumpulan Dana dan penutupan jalan.
3	Dinas Kependudukan dan Pencatatan Sipil	Pembuatan KTP, KK, Surat Pindah, Surat Keterangan pengganti KTP.

Sumber: Sekretariat Kecamatan Tayu, 2016

2.2 Sumber Daya Kecamatan

2.2.1. Sumber Daya Manusia

Pegawai Kecamatan Tayu berjumlah 21 orang, terdiri dari 17 orang Pegawai Negeri Sipil (PNS) dan 4 orang Tenaga Harian Lepas (THL). Sedangkan jumlah pegawai berdasarkan pangkat dan golongan dapat digambarkan sebagaimana tabel di bawah ini:

Tabel II.3

Kondisi Kepegawaian Berdasarkan Eselon Jabatan

No	Uraian	Eselon III		Eselon IV		Staf		Jumlah	
		L	P	L	P	L	P	Jml	%
1	Kecamatan Tayu	2		4	3	8	4	21	100
	- Camat	1	-	-	-	-	-	1	4,8
	- Sekcam	1						1	4,8
	- Kasubag Program & Keu				1			1	4,8
	- Kasubag Umum & Kepeg				1			1	4,8
	- Kasi PMD			1				1	4,8
	- Kasi Trantib			1				1	4,8
	- Kasi Kesos			1				1	4,8
	- Kasi Pelayanan			1				1	4,8
	- Kasi Pemerintahan				1			1	4,8
	- Staf Pemerintahan					3	1	4	19,04
	- Staf PMD					1		1	4,8
	- Staf Subbag Umum & Kep					1		1	4,8
	- Staf Subbag Program & Keuangan					1	1	2	9,6
	- Pegawai Non PNS					2	2	4	19,04

Sumber: Sekretariat Kecamatan Tayu, 2017

Tabel II.4

Kondisi Kepegawaian Berdasarkan Pendidikan yang Ditamatkan

No	Uraian	<SLTP		SLTA		Diploma		S1		S2<		Jumlah	
		L	P	L	P	L	P	L	P	L	P	Jml	%
1	Kecamatan Tayu	1		3		1		8	6	1	1	21	100
	- Camat									1		1	4,8
	- Sekcam							1				1	4,8
	-Kasubag Program & Keu									1		1	4,8
	-Kasubag Umum & Kepeg								1			1	4,8
	- Kasi PMD							1				1	4,8
	- Kasi Trantib							1				1	4,8
	- Kasi Kesos							1				1	4,8
	-Kasi Pelayanan								1			1	4,8
	-Kasi Pemerintahan							1				1	4,8
	-Staf Pemerintahan	1		1				1	1			4	19,04
	- Staf PMD							1				1	4,8
	-Staf Subbag Umum & Kep			1								1	4,8
	- Staf Subbag Program & Keuangan							1	1			2	9,6
	-Pegawai Non PNS							2	2			4	19,04

Sumber: Sekretariat Kecamatan Tayu, 2017

Tabel II.5

Kondisi Kepegawaian Berdasarkan Golongan

No	Uraian	Gol.IV		Gol. III		Gol. II		Non PNS		Jumlah	
		L	P	L	P	L	P	L	P	Jml	%
1	Kecamatan Tayu	2		8	3	3	1	2	2	21	6
	- Camat	1								1	4,8

No	Uraian	Gol.IV		Gol. III		Gol. II		Non PNS		Jumlah	
		L	P	L	P	L	P	L	P	Jml	%
	- Sekcam	1								1	4,8
	- Kasubag Program & Keu				1					1	4,8
	- Kasubag Umum & Kepeg				1					1	4,8
	- Kasi PMD			1						1	4,8
	- Kasi Trantib			1						1	4,8
	- Kasi Kesos			1						1	4,8
	- Kasi Pelayanan			1						1	4,8
	- Kasi Pemerintahan			1						1	4,8
	- Staf PMD			1						1	4,8
	- Staf Pemerintahan			1		2	1			4	19,04
	- Staf PMD				1					1	4,8
	- Staf Subbag Umum & Kep					1				1	4,8
	- Staf Subbag Program & Keu				1	1				2	9,6
	- Pegawai Non PNS							2	2	4	19,04

Sumber: Sekretariat Kecamatan Tayu, 2017

2.2.2. Sarana dan Prasarana Kerja

Perlengkapan kantor merupakan sarana penunjang kinerja pegawai yang cukup penting untuk dipenuhi karena terkait dengan aktivitas dan mobilitas kerja Kecamatan.

Tabel II.6

Sarana Prasarana Kecamatan

No	Uraian	Jumlah	Satuan	Kondisi Saat ini	Keterangan
1	Gedung	1	unit	Baik	
2	Ruangan	1	Ruangan	Baik	
3	Kendaraan roda 4	1	unit	Baik	2012

No	Uraian	Jumlah	Satuan	Kondisi Saat ini	Keterangan
4	Kendaraan roda 2	6	unit	4 Baik, 2 kurang Baik	
	peralatan kerja :		unit		
5	- Komputer	6	unit	3 baik, 3 kurang baik	
6	- Laptop	5	unit	Baik	
7	- Printer	6	unit	3 baik, 2 kurang baik, 1 rusak	
8	- Meja	41	unit	Baik	
9	- Kursi	206	unit	Baik	
10	- AC	1	unit	baik	
11	- Almari	11	unit	Baik	
12	- Filling cabinet	8	Unit	Baik	

Sumber: Sekretariat Kecamatan Tayu, 2017

Mengingat jumlah aparatur kecamatan yang menduduki jabatan struktural sebanyak 9 orang dan petugas PBB 1 orang sementara kendaraan operasional yang tersedia sebanyak 6 unit termasuk mobil maka kedepan pemerintah kecamatan masih membutuhkan penambahan kendaraan operasional sebanyak 6 unit dikarenakan 4 unit motor untuk pejabat yang belum dapat motor dan 2 unit motor untuk penggantian motor yang sudah kurang baik.

Kondisi jumlah komputer di Kecamatan Tayu saat ini sebanyak 6 unit dengan 3 dalam kondisi baik dan 2 kondisi kurang baik dan 1 unit rusak, maka ke depan masih membutuhkan penambahan komputer sebanyak 4 unit lagi untuk pelayanan dan penggantian komputer yang kurang baik.

Kondisi jumlah Laptop di Kecamatan Tayu saat ini sebanyak 5 unit dengan 5 dalam kondisi baik, mengingat pejabat struktural sebanyak 9 orang dan 2 untuk simda keuangan dan simda BMD (aset) maka ke depan masih membutuhkan penambahan laptop sebanyak 6 unit lagi untuk 9 pejabat yang belum mendapatkan laptop.

Kondisi jumlah printer di Kecamatan Tayu saat ini sebanyak 6 unit dengan 3 dalam kondisi baik, 2 kondisi kurang baik dan 1 kondisi rusak,

maka ke depan masih membutuhkan penambahan printer sebanyak 8 unit lagi untuk pelayanan dan penggantian printer yang kurang baik dan rusak.

Kondisi jumlah meja di Kecamatan Tayu saat ini sebanyak 41 unit dengan 41 dalam kondisi baik .

Kondisi jumlah kursi di Kecamatan Tayu saat ini sebanyak 206 unit dengan kondisi, maka ke depan masih membutuhkan penambahan kursi sebanyak 50 unit kursi rapat lagi untuk pelayanan.

Kondisi jumlah AC di Kecamatan Tayu saat ini sebanyak 1 unit dengan kondisi baik, , maka ke depan masih membutuhkan penambahan AC sebanyak 5 unit lagi untuk 5 ruangan yang belum terdapat AC.

Kondisi jumlah almari di Kecamatan Tayu saat ini sebanyak 11 unit dengan kondisi baik , ke depan masih membutuhkan penambahan almari sebanyak 5 unit lagi untuk tempat arsip dan penggantian almari yang kurang baik dan rusak.

Kondisi jumlah filling cabinet di Kecamatan Tayu saat ini sebanyak 8 unit dengan kondisi baik, maka ke depan masih membutuhkan penambahan filling cabinet sebanyak 5 unit lagi untuk pejabat struktural yang belum punya filing cabinet dan penggantian filing cabinet yang kurang baik dan rusak.

2.2.3. Kondisi umum Kecamatan Tayu

2.2.3.1. Kondisi Kewilayahan

Kecamatan Tayu merupakan salah satu bagian wilayah Kabupaten Pati dengan memiliki luas lahan sebesar 4.805,58 Ha. Secara administratif Kecamatan Tayu dibatasi oleh :

- Bagian Selatan : Kecamatan Margoyoso Kabupaten Pati
- Bagian Utara : Kecamatan Dukuhseti Kabupaten Pati
- Bagian Timur : Laut Jawa
- Bagian Barat : Kecamatan Cluwak dan Kecamatan Gunungwungkal Kabupaten Pati



Peta Kecamatan Tayu

Kawasan perencanaan yang menjadi lingkup kerja Kecamatan Tayu dapat dilihat dalam tabel II.6 berikut ini :

Tabel II.7

Kawasan Perencanaan di Lingkup Kecamatan Tayu

No	Kecamatan	Luas Wilayah (ha)	Jml RT	Jml RW	Peruntukan Kawasan Pengembangan Khusus menurut RTRW Kab. Pati
1	Tayu	4.805,58	395	75	<ul style="list-style-type: none"> - Peningkatan dan pemeliharaan jalan kolektor primer yang menghubungkan ruas jalan Pati – Tayu – Jepara - Peningkatan Terminal Tipe C - Pembangunan Resevoir

No	Kecamatan	Luas Wilayah (ha)	Jml RT	Jml RW	Peruntukan Kawasan Pengembangan Khusus menurut RTRW Kab. Pati
					<p>untuk ,meningkatkan kualitas air bersih</p> <ul style="list-style-type: none"> - Program Normalisasi saluran Drainase dan aliran sungai pada sistem sungai Tayu - Memperkuat perlindungan kawasan sempadan pantai dan abrasi dan infiltrasi air laut ke dalam tanah - Pelestarian dan pengelolaan DAS secara lintas wilayah untuk menanggulangi kawasan rawan banjir - Pengembangan pertanian Holtikultura dengan mempertimbangkan kesesuaian lahan untuk pengembangan jenis tanaman holtikultura yang memiliki prospek pasar lokal dan regional - Pengembangan budidaya perikanan tambak dan kegiatan produksi, pengolahan dan pemasaran perikanan yang berbasis sistem kewiulayahan melalui pendekatan pembangunan Minapolitan - Pengembangan kawasan industri yang dapat melibatkan penduduk

No	Kecamatan	Luas Wilayah (ha)	Jml RT	Jml RW	Peruntukan Kawasan Pengembangan Khusus menurut RTRW Kab. Pati
					sekitar dalam proses kegiatannya untuk menghindari permasalahan sosial dan ekonomi dengan warga sekitar.

Sumber: Tabel Hasil Telaahan Struktur Ruang Kabupaten Pati Tahun 2010-2030

2.2.3.2. Keadaan penduduk

Kecamatan Tayu memiliki jumlah penduduk sebanyak 69.012 jiwa, yang terdiri dari 34.468 jiwa laki-laki dan 34.544 jiwa perempuan. Banyaknya Kepala Keluarga di wilayah Kecamatan Tayu berdasarkan data kependudukan pada tahun 2017 adalah sebanyak 24.143 KK. Berdasarkan data kependudukan dari Disdukcapil pada tahun 2017 kepadatan penduduk Kecamatan Tayu sebanyak 1.436,1 jiwa per km². Profil kependudukan Kecamatan Tayu digambarkan melalui tabel berikut :

Tabel II.8

Jumlah Penduduk menurut Struktur Umur di Kecamatan Tayu

No	Kelompok Umur	L	%	P	%	jumlah	%
1	0-4	2.366	3,43	2.298	3,33	4.664	6,76
2	5-9	2.711	2,70	2.565	4,95	5.276	7,65
3	10-14	2.556	3,70	2.454	3,56	5.010	7,26
4	15-19	2.601	3,77	2.458	3,56	5.059	7,33
5	20-24	2.813	4,07	2.689	1,43	5.502	7,97
6	25-29	2.662	3,85	2.538	3,68	5.200	7,53
7.	30-34	2.589	3,75	2.576	3,48	5.165	7,48

No	Kelompok Umur	L	%	P	%	jumlah	%
8	35-39	2.680	3,89	2.741	3,97	5.421	7,86
9	40-44	2.381	3,45	2.587	3,75	4.968	7,20
10	45-49	2.396	3,47	2.679	3,88	5.075	7,35
11	50-54	2.402	3,48	2.618	3,79	5.020	7,27
12	55-59	2.227	3,23	2.305	3,34	4.532	6,57
13	60-64	1.705	2,47	1.505	2,18	3.210	4,65
14	65-69	1.000	1,45	927	1,34	1.927	2,79
15	70-74	554	0,28	642	1,45	1.196	1,73
16	75+	825	1,14	962	1,45	1.787	2,59
Jumlah		34.468	49,94	34.544	50,06	69.012	100

Sumber: Data Dispendukcapil Kabupaten Pati 2017

Sumber daya manusia berdasarkan tingkat pendidikan di Kecamatan Tayu sebagai berikut

Tabel II.9

Jumlah Penduduk menurut Pendidikan di Kecamatan Tayu

No	Pendidikan	L	P	jumlah	%
1	Belum sekolah	7.191	7.161	14.352	20.80%
2	Belum tamat SD/MI	3.723	3.760	7.483	10.84%
3	SD/MI	9.654	10.163	19.817	28.72%
4	SMP/MTs	6.061	6.290	12.351	17.90%
5	SMA/SMK/MA	6.447	5.723	12.170	17.63%
6	DI/DII	118	162	280	0.41%
7	DIII	329	381	710	1.03%
8	S1	913	885	1.798	2.61%
9	S2	29	17	46	0.07%
10	S3	3	2	5	0.01%
Jumlah		34.468	34.544	69.012	100%

Sumber: Data Dispendukcapil Kabupaten Pati, 2017

Profil penduduk menurut jenis pekerjaan di Kecamatan Tayu sebagai berikut

Tabel II.10

Profil Penduduk menurut Jenis Pekerjaan di Kecamatan Tayu

No	Jenis Pekerjaan	L	P	jumlah	%
1	Belum/tidak bekerja	276	386	662	2,74%
2	Mengurus rumah tangga	3	1.787	1.790	7,41%
3	Pelajar/mahasiswa	95	72	167	0,69%
4	Pensiunan	188	73	261	1,08 %
5	PNS	360	39	399	1,65%
6	TNI	36	0	36	0,15%
7	Polri	26	0	26	0,11%
8	Perdagangan	197	109	306	1,27%
9	Petani/pekebun	2.697	548	3.245	13,44%
10	Peternak	37	1	38	0,16%
11	Nelayan	530	0	590	0,05%
12	Industri	8	3	11	0,05%
13	Konstruksi	10	0	10	0,04%
14	Transportasi	97	1	97	0,40%
15	Karyawan swasta	2.668	212	2.880	11,93%
16	Karyawan BUMN	29	0	29	0,12%
17	Karyawan BUMD	6	0	6	0,02%
18	Karyawan Honorer	44	6	50	0,21%
19	Buruh harian lepas	2.192	221	2.413	9,99%
20	Buruh tani	2.850	692	3.479	14,41%
21	Buruh Nelayan	128	3	131	0,54%
22	Buruh Peternakan	19	1	20	0,08%
23	Pembantu Rumah Tangga	3	66	69	0,29%
24	Tukang Cukur	15	0	15	0,06%
25	Tukang Listrik	17	0	17	0,07%
26	Tukang Batu	460	0	460	1,91%
27	Tukang Kayu	348	0	348	1,44%
28	Tukang Sol Sepatu	3	1	4	0,02%
29	Tukang Las/ Pandai Besi	56	1	57	0,24%
30	Tukang Jahit	33	19	52	0,22%

31	Penata Rias	0	1	1	0,01%
32	Penata Busana	2	0	2	0,01%
33	Penata Rambut	3	0	3	0,01%
34	Mekanik	145	0	145	0,08%
35	Seniman	18	1	19	0,08%
36	Tabib	1	0	1	0,00%
37	Paraji	2	0	2	0,02%
38	Imam Masjid	3	0	3	0,06%
39	Pendeta	14	0	14	0,06%
40	Pastor	1	0	1	0,00%
41	Wartawan	0	0	0	0,09%
42	Ustadz/ Mubaligh	18	3	21	0,09%
43	Anggota DPRD Kabupaten/ Kota	2	0	2	0,01%
44	Dosen	5	1	6	0,02%
45	Guru	239	64	303	0,00%
46	Pengacara	1	0	1	0,00%
47	Arsitek	1	0	1	0,00%
48	Akuntan	1	0	1	0,00%
49	Konsultan	1	0	1	0,02%
50	Dokter	6	0	6	0,02%
51	Bidan	0	4	4	0,02%
52	Perawat	17	3	20	0,01%
53	Apoteker	3	0	3	0,01%
54	Pelaut	12	0	12	0,05%
55	Peneliti	6	0	6	2,96%
56	Supir	715	0	715	2,96%
57	Paranormal	4	0	4	3,54%
58	Pedagang	532	322	854	3,54%
59	Perangkat Desa	177	6	185	0,77%
60	Kepala Desa	11	0	11	002%
61	Biarawati	5	0	5	0,02%
62	Wiraswasta	3.733	385	4.118	17,06%
63	Lainnya	2	0	2	0,05%
Jumlah		19112	5032	24,143	100%

Sumber: Data Dispendukcapil Kabupaten Pati, 2017

Profil penduduk menurut agama di Kecamatan Tayu sebagai berikut:

Tabel II.11

Profil Penduduk menurut Jenis Agama di Kecamatan Tayu

No	Agama	L	P	jumlah	%
1	Islam	33.715	33.717	67.432	97,71%
2	Kristen	688	756	1.444	2,09%
3	Katolik	50	52	102	0,15%
4	Hindu	2	1	3	0,00%
5	Budha	8	14	22	0,03%
6	Konghuchu	0	0	0	0,00%
7	Aliran Kepercayaan	5	4	9	0,01%

Sumber: Data Dispendukcapil Kabupaten Pati, 2016

2.3 Kinerja Pelayanan Kecamatan

2.3.1. Kinerja Pelayanan

Menurut Undang-undang nomor 23 tahun 2014 tentang Pemerintah Daerah pasal 221 dan pasal 226, serta Peraturan Pemerintah nomor 18 tahun 2016 tentang Perangkat Daerah pasal 50 menyebutkan bahwa Daerah kabupaten/kota membentuk Kecamatan dalam rangka meningkatkan: koordinasi penyelenggaraan pemerintahan, pelayanan publik, dan pemberdayaan masyarakat Desa/kelurahan. Peraturan Daerah Kabupaten Pati Nomor 13 Tahun 2016 tentang Susunan Organisasi dan Tata Kerja Perangkat Daerah Kabupaten Pati, yang menjadi batasan area pengukuran kinerja pelayanan kecamatan. Kewenangan kecamatan juga ditambahkan berdasarkan Peraturan Bupati nomor 4 tahun 2013 tentang Perubahan kedua atas Peraturan Bupati nomor 63 Tahun 2009 tentang Pelimpahan sebagian Kewenangan Bupati kepada Camat di Lingkungan Pemerintah Kabupaten Pati. Dengan demikian kinerja pelayanan Kecamatan Tayu didasarkan pada tugas dan fungsi dan pelimpahan kewenangan tersebut.

A. Mewujudkan masyarakat yang tertib, memiliki kepedulian sosial dan bermartabat di wilayah Kecamatan

1. Angka Kriminalitas

Salah satu tugas kecamatan yaitu mengkoordinasikan upaya penyelenggaraan ketentraman dan penertiban umum. Terkait dengan

angka kriminalitas yang terjadi di Kecamatan Tayu dapat dilihat dalam tabel berikut:

Tabel II. 12
Angka Kriminalitas di Kecamatan Tayu

NO	JENIS KRIMINALITAS	2013	2014	2015	2016	2017
1	Jumlah kasus narkoba	na	na	na	0	0
2	Jumlah kasus pembunuhan	na	na	na	0	0
3	Jumlah kejahatan seksual	na	na	na	2	2
4	Jumlah kasus penganiayaan	na	na	na	4	4
5	Jumlah kasus pencurian	na	na	na	17	14
6	Jumlah kasus penipuan	na	na	na	2	2
7	Jumlah kasus pemalsuan uang	na	na	na	0	0
Jumlah tindak kriminal selama 1 tahun		na	na	na	25	22
Jumlah penduduk		na	na	na	65.370	69.012
Angka kriminalitas (8)/(9)		na	na	na	3,5	3,2

(Rumus Angka Kriminalitas: jumlah tindak criminal selama setahun dibagi jumlah penduduk dikalikan 10.000)

2. Posko Keamanan Lingkungan (Poskamling).

Terkait dengan ketersediaan Posko Keamanan Lingkungan (Poskamling) di Kecamatan Tayu dapat dilihat dalam tabel berikut:

Tabel II.13
Tabel Ketersediaan Poskamling di Kecamatan Tayu

No	Desa			
		Aktif	Tidak Aktif	Jumlah

No	Desa			
		Aktif	Tidak Aktif	Jumlah
1	Pondowan	3	0	3
2	Kedungsari	3	0	3
3	Margomulyo	4	0	4
4	Pakis	3	0	3
5	Sendangrejo	4	0	4
6	Jepat Kidul	2	0	2
7	Tunggulsari	2	0	2
8	Jepat Lor	4	0	4
9	Tendas	2	0	2
10	Keboromo	4	0	4
11	Sambiroto	3	0	3
12	Tayu Wetan	3	0	3
13	Tayu Kulon	3	0	3
14	Pundenrejo	3	0	3
15	Kedungbang	2	0	2
16	Bendokatonkidul	6	0	6
17	Purwokerto	1	0	1
18	Bulungan	3	0	3
19	Luwang	3	0	3
20	Dororejo	3	0	3
21	Kalikalong	3	0	3
	Jumlah	64	0	64

3. Perlindungan Masyarakat (Linmas).

Terkait dengan keberadaan anggota Perlindungan Masyarakat (Linmas) di Kecamatan Tayu dapat dilihat dalam tabel berikut:

Tabel II. 14

Tabel Anggota Linmas di Kecamatan Tayu

No	Desa			
		Aktif	Tidak Aktif	Jumlah
1	Pondowan	17	0	17
2	Kedungsari	12	0	12
3	Margomulyo	25	0	25
4	Pakis	14	0	14
5	Sendangrejo	28	0	28

No	Desa			
		Aktif	Tidak Aktif	Jumlah
6	Jepat Kidul	10	0	10
7	Tunggulsari	10	0	10
8	Jepat Lor	25	0	25
9	Tendas	13	0	13
10	Keboromo	23	0	23
11	Sambiroto	18	0	18
12	Tayu Wetan	17	0	17
13	Tayu Kulon	12	0	12
14	Pundenrejo	22	0	22
15	Kedungbang	16	0	16
16	Bendokatonkidul	31	0	31
17	Purwokerto	20	0	20
18	Bulungan	17	0	17
19	Luwang	13	0	13
20	Dororejo	13	0	13
21	Kalikalong	30	0	30
	Jumlah	386	0	386

Evaluasi capaian kinerja pelayanan kecamatan Tayu periode 2012-2017 sebagai berikut.

Tabel II. 15
PENCAPAIAN KINERJA PELAYANAN PERANGKAT DAERAH KECAMATAN TAYU
KABUPATEN PATI

No.	Indikator Kinerja sesuai Tugas dan Fungsi Perangkat Daerah	Target NSPK	Target IKK	Target Indikator Lainnya	Target Renstra Perangkat Daerah Tahun ke-					Realisasi Capaian Tahun ke-					Rasio Capaian pada Tahun ke-				
					1	2	3	4	5	1	2	3	4	5	1	2	3	4	5
(1)	(2)	(3)	(4)	(5)	(6)	(7)	(8)	(9)	(10)	(11)	(12)	(13)	(14)	(15)	(16)	(17)	(18)	(19)	(20)
1	Angka Kriminalitas		3.5		3.9	3.8	3.7	3.6	3.5	3.92	3.82	3.72	3.62	3.52	1.005	1.005	1.005	1.005	1.005
2	Jumlah pos kampling aktif dibagi jumlah pos kampling yang ada x 100%		58		54	55	56	57	58	52	53	54	55	56	0.962	0.963	0.964	0.964	0.961
3	Jumlah anggota Linmas aktif dibagi jumlah anggota Linmas yang ada x 100%		55		51	52	53	54	55	50	51	52	53	54	0.961	0.968	0.981	0.981	0.981
4	Persentase lembaga kemasyarakatan yang berprestasi		40		20	25	30	45	40	18	23	28	43	38	0.9	0.92	0.933	0.955	0.95
5	Persentase bantuan sosial yang disalurkan kepada masyarakat		100		100	100	100	100	100	95	95	96	98	100	0.95	0.95	0.96	0.98	0.981
6	Persentase usulan masyarakat yang masuk dalam APBD Kabupaten		4		2	2	2.5	3	4	2	2	2.5	3	4	1	1	1	1	1
7	Persentase lembaga kemasyarakatan aktif		30		15	20	20	25	30	13	16	18	14	28	0.866	0.8	0.9	0.56	0.71

No.	Indikator Kinerja sesuai Tugas dan Fungsi Perangkat Daerah	Target NSPK	Target IKK	Target Indikator Lainnya	Target Renstra Perangkat Daerah Tahun ke-					Realisasi Capaian Tahun ke-					Rasio Capaian pada Tahun ke-				
					1	2	3	4	5	1	2	3	4	5	1	2	3	4	5
(1)	(2)	(3)	(4)	(5)	(6)	(7)	(8)	(9)	(10)	(11)	(12)	(13)	(14)	(15)	(16)	(17)	(18)	(19)	(20)
8	Persentase total ketercapaian penyaluran bantuan kepada masyarakat (rastra, PKH dan bantuan keagamaan) dalam upaya mendukung penanggulangan kemiskinan.		100		100	100	100	100	100	95	95	96	98	100	0.95	0.95	0.96	0.98	1
9	Persentase usulan masyarakat yang masuk di Musrenbang Kabupaten		4		2	2.5	3	3.5	4	1.8	2	2.5	3	3.5	0.9	1.25	1.2	1.166	0.875
10	Indek Kepuasan Masyarakat Kecamatan		52		44	46	48	50	52	41	43	45	48	52	0.931	0.934	0.937	0.96	0.875
11	Persentase Realisasi Capaian RKPDes		60		40	45	50	55	60	44	47	50	55	60	1.1	1.049	1	1	1
12	Persentase pelayanan administrasi kependudukan tepat waktu		100		100	100	100	100	100	95	95	96	98	100	0.95	0.95	0.96	0.98	1
13	Persentase pelayanan perijinan tepat waktu		100		100	100	100	100	100	95	95	96	98	100	0.95	0.95	0.96	0.98	1
14	Persentase keterisian data monografi dan profil kecamatan		75		73	74	75	76	75	38	40	42	46	50	0.520	0.540	0.560	0.605	1

No.	Indikator Kinerja sesuai Tugas dan Fungsi Perangkat Daerah	Target NSPK	Target IKK	Target Indikator Lainnya	Target Renstra Perangkat Daerah Tahun ke-					Realisasi Capaian Tahun ke-					Rasio Capaian pada Tahun ke-				
					1	2	3	4	5	1	2	3	4	5	1	2	3	4	5
(1)	(2)	(3)	(4)	(5)	(6)	(7)	(8)	(9)	(10)	(11)	(12)	(13)	(14)	(15)	(16)	(17)	(18)	(19)	(20)
15	Persentase desa yang administrasi pengelolaan keuangan yang tertib		90		70	75	80	85	90	78	80	82	83	88	1.114	1.066	1.025	1.024	1

2.3.2. Anggaran dan Realisasi Pendanaan Pelayanan

Untuk melaksanakan kegiatan rutin maupun strategis di lingkungan Kecamatan Tayu sumber daya keuangan merupakan salah satu faktor yang menentukan di samping juga sumber daya manusia dan sarana prasarana. Pada tahun 2015 dan 2016 anggaran dan realisasi pendanaan pelayanan Kecamatan Tayu sebagaimana tabel berikut.

Tabel II. 16

**ANGGARAN DAN REALISASI PENDANAAN PELAYANAN PERANGKAT DAERAH KECAMATAN TAYU
KABUPATEN PATI**

Uraian	Anggaran pada Tahun ke- (dlm Ribuan)					Realisasi Anggaran pada Tahun ke- (dlm Ribuan)					Rasio antara Realisasi dan Anggaran					Rata-rata	
	2013	2014	2015	2016	2017	2013	2014	2015	2016	2017	2013	2014	2015	2016	2017	Anggaran	Realisasi
	1	2	3	4	5	1	2	3	4	5	1	2	3	4	5	(17)	(18)
(1)	(2)	(3)	(4)	(5)	(6)	(7)	(8)	(9)	(10)	(11)	(12)	(13)	(14)	(15)	(16)	(17)	(18)
Program Pelayanan Administrasi Perkantoran	9.550	115.500	135.500	145.500	155.500	87.282	101.833	126.384	130.935	145.486	0.015	1.392	0.488	1.617	1.069		
Program Peningkatan Sarana dan Prasarana Apratur	35.600	45.500	43.500	52500	62.369	29.331	30.431	35.531	43.950	52.369	0.135	-3.812	1.145	1.019	1.199		
Program Peningkatan Disiplin Aparatur	13.000	13.000	13.000	13.000	13.000	12.000	12000	12000	12.000	12.000	0	0	0	0	0		
Program Pengembangan Wawasan Kebangsaan	-	-	-	-	-	-	-	-	-	-	-	-	-	-	-		
Program Peningkatan Kapasitas Sumber Daya Aparatur	-	-	-	-	-	-	-	-	-	-	-	-	-	-	-		
Program Peningkatan Pengembangan Sistem Pelaporan Capaian Kinerja dan Keuangan	1.850	1.975	2.450	3.500	96.000	1.509	1.751	1.974	2.295	8.640	2.373	0.529	0.379	0.104	0.466		
Program Penataan Administrasi	54.000	54.500	55.540	55.711	23.000	53.008	53.961	54.461	54.711	22.854	1.941	0.485	1.490	0.991	0.946		

Uraian	Anggaran pada Tahun ke- (dlm Ribuan)					Realisasi Anggaran pada Tahun ke- (dlm Ribuan)					Rasio antara Realisasi dan Anggaran					Rata-rata	
	2013	2014	2015	2016	2017	2013	2014	2015	2016	2017	2013	2014	2015	2016	2017	Anggaran	Realisasi
	1	2	3	4	5	1	2	3	4	5	1	2	3	4	5	(17)	(18)
(1)	(2)	(3)	(4)	(5)	(6)	(7)	(8)	(9)	(10)	(11)	(12)	(13)	(14)	(15)	(16)	(17)	(18)
Kependudukan																	
Program Peningkatan Keberdayaan Masyarakat Perdesaan	7.540	7.950	8.150	8.300	8.400	7.438	7.458	7.476	7.492	7.477	0.049	0.095	0.116	-0.166	1.072		
Program Pemeliharaan Kantrantibmas dan Pencegahan Tindak Kriminal	17.500	18.400	18.750	19.400	34.000	16.520	17.113	17.706	18.300	24.240	0.697	1.821	0.967	0.431	-0.060		
Program Peningkatan dan Pengembangan Pengelolaan Keuangan Daerah	8.500	9.200	9.500	9.800	10.000	7.830	8.130	8.430	8.730	9.030	0.465	1.131	1.126	1.683	1.104		
Program Peningkatan Peran Serta dan Kesetaraan Jender dalam Pembangunan	13.000	13.150	13.250	13.450	13.500	12.290	12.298	12.302	12.306	12.303	0.056	0.042	0.021	-0.065	1		
Program Perencanaan Pembangunan Daerah	10.250	12.150	13.450	15.909	16.500	7.725	9.771	11817	13.863	15.909	1.428	1.957	0.947	3.972	0.740		
Program Peningkatan Kualitas Pelayanan Perijinan dan Pelayanan Publik	300	330	350	650	900	211	238	265	540	815	1.279	1.871	1.210	1.324	1.002		

2.4. Tantangan dan Peluang Pengembangan Pelayanan Kecamatan Tayu

Tantangan pengembangan pelayanan kecamatan Tayu merujuk pada tugas fungsi utama kecamatan yaitu koordinasi (i) penyelenggaraan pemerintahan, (ii) pelayanan publik, dan (iii) pemberdayaan masyarakat Desa/kelurahan.

Berdasarkan evaluasi kinerja pelayanan Kecamatan Tayu kurun 2012-2017, maka tantangan pengembangan ke arah lima tahun yang akan datang (2017-2022) sebagai berikut.

1. Peningkatan peran serta masyarakat dalam menjaga ketentraman dan ketertiban.

Tantangan dalam memberikan rasa aman dalam hal ini menjaga ketentraman dan ketertiban masyarakat melalui pengembangan keikutsertaan masyarakat dalam menjaga lingkungannya. Keberadaan lembaga posko keamanan lingkungan (Poskamling) yang selama ini sudah ada memerlukan upaya untuk mengembalikan peran dan fungsinya untuk ikut serta dalam menjaga ketentraman dan ketertiban. Selain itu keberadaan tenaga perlindungan masyarakat (Linmas) dapat dimanfaatkan untuk ikut serta dalam menjaga ketentraman dan ketertiban lingkungan.

2. Koordinasi bidang fungsi Penyelenggaraan Pemerintahan

Tantangan ke depan adalah implementasi teknologi informasi untuk penyelenggaraan pemerintahan di era keterbukaan informasi, maka tantangan pengembangannya adalah bagaimana kecamatan menguatkan fasilitasi dan koordinasi lintas pelaku untuk menyediakan data sektoral kewilayahan yang akurat dan terbaru.

Peluang pengembangan ke depan perlu diprioritaskan optimalisasi pelaksanaan pelimpahan kewenangan Bupati kepada Camat. Oleh karena itu tantangan sekaligus peluang pengembangannya adalah peningkatan kualifikasi sumber daya aparatur kecamatan.

3. Pelayanan Publik

Tantangan pembangunan nasional dalam RPJMN dimana seluruh daerah di Indonesia diprogramkan bergerak ke arah Smart City memberi tantangan khusus bagi kecamatan untuk menyelenggarakan pelayanan publik berbasis teknologi informasi menuju smart kecamatan (Kecamatan cerdas). Fokus pengembangan pelayanan kurun lima tahun ke depan adalah menuju kecamatan berstandar ISO untuk pelayanan publik.

4. Pemberdayaan masyarakat Desa/Kelurahan

Tantangan dari RPJMN 2014-2019 adalah bagaimana menguatkan partisipasi masyarakat menuju tata kelola pemerintahan yang demokratis dan menguatkan kemandirian wilayah. Tantangan pengembangan layanan kecamatan kurun 2017-2022 lebih memerlukan fokus pengembangan dalam hal isu:

- a. Partisipasi masyarakat untuk menjaga pengendalian kualitas dan kuantitas sumber lingkungan hidup yang diakibatkan oleh kegiatan rumah tangga dan kegiatan usaha.
- b. Partisipasi masyarakat untuk memenuhi rasio kebutuhan sarana sanitasi lingkungan untuk mengurangi resiko dampak kesehatan dikarenakan lingkungan pemukiman yang tidak sehat.