



PERATURAN DAERAH KABUPATEN PATI

NOMOR 14 TAHUN 2008

TENTANG

ORGANISASI DAN TATA KERJA KECAMATAN DAN KELURAHAN

DENGAN RAHMAT TUHAN YANG MAHA ESA

BUPATI PATI,

- Menimbang :
- a. bahwa dalam rangka optimalisasi Kecamatan dan Kelurahan dengan telah diterbitkannya Peraturan Pemerintah Nomor 41 Tahun 2007 tentang Organisasi Perangkat Daerah, maka Peraturan Daerah Kabupaten Pati Nomor 4 Tahun 2004 tentang Organisasi dan Tata Kerja Kecamatan dan Kelurahan Kabupaten Pati, sudah tidak sesuai lagi oleh karena itu perlu ditinjau kembali;
 - b. bahwa salah satu perubahan yang sangat esensial yaitu menyangkut kedudukan, tugas pokok dan fungsi Kecamatan yang sebelumnya merupakan perangkat wilayah dalam kerangka dekonsentrasi, berubah statusnya menjadi Perangkat Daerah dalam kerangka asas desentralisasi;
 - c. bahwa untuk meningkatkan pelayanan masyarakat dan melaksanakan fungsi-fungsi pemerintahan di perkotaan, perlu dibentuk Kelurahan untuk mempercepat terwujudnya kesejahteraan masyarakat;
 - d. bahwa berdasarkan pertimbangan sebagaimana dimaksud dalam huruf a, huruf b, dan huruf c, perlu membentuk Peraturan Daerah tentang Organisasi dan Tata Kerja Kecamatan dan Kelurahan;
- Mengingat :
1. Undang-Undang Nomor 13 Tahun 1950 tentang Pembentukan Daerah-daerah Kabupaten dalam Lingkungan Propinsi Jawa Tengah (Lembaran Negara Republik Indonesia Tahun 1950 Nomor 24, Berita Negara Tanggal 8 Agustus 1950);
 2. Undang-Undang Nomor 10 Tahun 2004 tentang Pembentukan Peraturan Perundang-undangan (Lembaran Negara Republik Indonesia Tahun 2004 Nomor 53, Tambahan Lembaran Negara Republik Indonesia Nomor 4389);

3. Undang-Undang Nomor 32 Tahun 2004 tentang Pemerintahan Daerah (Lembaran Negara Republik Indonesia Tahun 2004 Nomor 125, Tambahan Lembaran Negara Republik Indonesia Nomor 4437), sebagaimana telah beberapa kali diubah terakhir dengan Undang-Undang Nomor 12 Tahun 2008 tentang Perubahan Kedua Atas Undang-Undang Nomor 32 Tahun 2004 tentang Pemerintahan Daerah (Lembaran Negara Republik Indonesia Tahun 2008 Nomor 59, Tambahan Lembaran Negara Republik Indonesia Nomor 4844);
4. Peraturan Pemerintah Nomor 73 Tahun 2005 tentang Kelurahan (Lembaran Negara Republik Indonesia Tahun 2005 Nomor 159, Tambahan Lembaran Negara Nomor 4588);
5. Peraturan Pemerintah Nomor 79 Tahun 2005 tentang Pedoman Pembinaan dan Pengawasan Penyelenggaraan Pemerintah Daerah (Lembaran Negara Republik Indonesia Tahun 2005 Nomor 165, Tambahan Lembaran Negara Republik Indonesia Nomor 4593);
6. Peraturan Pemerintah Nomor 38 Tahun 2007 tentang Pembagian Urusan Pemerintahan Antara Pemerintah, Pemerintahan Daerah Provinsi dan Pemerintahan Daerah Kabupaten/Kota (Lembaran Negara Republik Indonesia Tahun 2007 Nomor 82, Tambahan Lembaran Negara Republik Indonesia Nomor 4737);
7. Peraturan Pemerintah Nomor 41 Tahun 2007 tentang Organisasi Perangkat Daerah (Lembaran Negara Republik Indonesia Tahun 2007 Nomor 89, Tambahan Lembaran Negara Republik Indonesia Nomor 4741);
8. Peraturan Pemerintah Nomor 19 Tahun 2008 tentang Kecamatan (Lembaran Negara Republik Indonesia Tahun 2008, Tambahan Lembaran Negara Republik Indonesia Nomor 40);
9. Peraturan Presiden Nomor 1 Tahun 2007 tentang Pengesahan, Pengundangan dan Penyebarluasan Peraturan Perundang-undangan;
10. Peraturan Daerah Kabupaten Pati Nomor 3 Tahun 2008 tentang Urusan Pemerintahan Kabupaten Pati (Lembaran Daerah Kabupaten Pati Tahun 2008 Nomor 3, Tambahan Lembaran Daerah Kabupaten Pati Nomor 22);

Dengan Persetujuan Bersama

DEWAN PERWAKILAN RAKYAT DAERAH KABUPATEN PATI

dan

BUPATI PATI

MEMUTUSKAN :

Menetapkan : PERATURAN DAERAH TENTANG ORGANISASI DAN TATA KERJA
KECAMATAN DAN KELURAHAN.

BAB I

KETENTUAN UMUM

Pasal 1

Dalam Peraturan Daerah ini yang dimaksud dengan :

1. Daerah adalah Kabupaten Pati.
2. Pemerintah Daerah adalah Bupati dan Perangkat Daerah sebagai unsur penyelenggara pemerintahan daerah.
3. Bupati adalah Bupati Pati.
4. Kecamatan adalah wilayah kerja Camat sebagai Perangkat Daerah.
5. Camat adalah pemimpin dan koordinator penyelenggaraan pemerintahan di wilayah kerja kecamatan yang dalam pelaksanaan tugasnya memperoleh pelimpahan kewenangan pemerintahan dari Bupati/Walikota untuk menangani sebagian urusan otonomi daerah dan menyelenggaraan tugas umum pemerintahan.
6. Kelurahan adalah wilayah kerja Lurah sebagai Perangkat Daerah dalam wilayah kerja Kecamatan.
7. Lurah adalah pimpinan Kelurahan yang dalam pelaksanaan tugasnya memperoleh pelimpahan dari Bupati.
8. Jabatan Fungsional adalah kedudukan yang menunjukkan tugas, tanggung jawab, wewenang dan hak seorang Pegawai Negeri Sipil dalam suatu satuan organisasi yang dalam pelaksanaan tugasnya yang didasarkan pada keahlian dan/atau ketrampilan untuk mencapai tujuan organisasi.
9. Kelompok Jabatan Fungsional adalah kumpulan jabatan fungsional yang terdiri dari sejumlah tenaga ahli dalam jenjang jabatan fungsional yang terbagi dalam berbagai kelompok sesuai keahliannya.

BAB II
PEMBENTUKAN

Pasal 2

Dengan Peraturan Daerah ini dibentuk Organisasi dan Tata Kerja Kecamatan dan Kelurahan.

BAB III
KECAMATAN

Bagian Kesatu
Kedudukan

Pasal 3

- (1) Kecamatan merupakan Perangkat Daerah sebagai pelaksana teknis kewilayahan yang mempunyai wilayah kerja tertentu.
- (2) Kecamatan dipimpin oleh Camat yang berkedudukan di bawah dan bertanggungjawab kepada Bupati melalui Sekretaris Daerah.

Bagian Kedua
Tugas dan Kewenangan Camat

Pasal 4

- (1) Camat menyelenggarakan tugas umum pemerintahan yang meliputi :
 - a. mengoordinasikan kegiatan pemberdayaan masyarakat;
 - b. mengoordinasikan upaya penyelenggaraan ketenteraman dan ketertiban umum;
 - c. mengoordinasikan penerapan dan penegakan peraturan perundang-undangan;
 - d. mengoordinasikan pemeliharaan prasarana dan fasilitas pelayanan umum;
 - e. mengoordinasikan penyelenggaraan kegiatan pemerintahan di tingkat kecamatan;
 - f. membina penyelenggaraan pemerintahan desa dan/atau kelurahan; dan
 - g. melaksanakan pelayanan masyarakat yang menjadi ruang lingkup tugasnya dan/atau yang belum dapat dilaksanakan pemerintahan desa atau kelurahan.

- (2) Selain tugas sebagaimana dimaksud pada ayat (1), Camat melaksanakan kewenangan pemerintahan yang dilimpahkan oleh Bupati untuk menangani sebagian urusan Pemerintahan Daerah, yang meliputi aspek :
- a. perizinan;
 - b. rekomendasi;
 - c. koordinasi;
 - d. pembinaan;
 - e. pengawasan;
 - f. fasilitasi;
 - g. penetapan;
 - h. penyelenggaraan; dan
 - i. kewenangan lain yang dilimpahkan.
- (3) Pelaksanaan kewenangan Camat sebagaimana dimaksud pada ayat (2), mencakup penyelenggaraan urusan Pemerintahan pada lingkup Kecamatan sesuai peraturan perundang-undangan.
- (4) Pelimpahan sebagian wewenang Bupati kepada Camat sebagaimana dimaksud pada ayat (2) dilakukan berdasarkan kriteria eksternalitas dan efisiensi.
- (5) Ketentuan lebih lanjut mengenai pelaksanaan tugas dan wewenang Camat sebagaimana dimaksud pada ayat (1) dan ayat (2) diatur dengan Peraturan Bupati.

Bagian Ketiga

Susunan Organisasi

Pasal 5

- (1) Susunan organisasi Kecamatan terdiri dari :
- a. Camat;
 - b. Sekretariat, membawahkan :
 1. Subbagian Program;
 2. Subbagian Keuangan; dan
 3. Subbagian Umum dan Kepegawaian.
 - c. Seksi Tata Pemerintahan;
 - d. Seksi Pemberdayaan Masyarakat dan Desa;
 - e. Seksi Ketentraman dan Ketertiban Umum;
 - f. Seksi Pelayanan Umum;

- g. Seksi Kesejahteraan Sosial; dan
 - h. Kelompok Jabatan Fungsional.
- (2) Sekretariat Kecamatan dipimpin oleh Sekretaris Kecamatan yang berkedudukan di bawah dan bertanggungjawab kepada Camat.
 - (3) Subbagian dipimpin oleh Kepala Subbagian yang berkedudukan di bawah dan bertanggungjawab kepada Sekretaris Kecamatan.
 - (4) Seksi dipimpin oleh Kepala Seksi yang berkedudukan di bawah dan bertanggungjawab kepada Camat.
 - (5) Kelompok Jabatan Fungsional sebagaimana dimaksud pada ayat (1) huruf h, dipimpin oleh tenaga fungsional senior yang ditunjuk sebagai ketua kelompok dan bertanggungjawab kepada Camat.
 - (6) Bagan Organisasi Kecamatan sebagaimana tercantum dalam Lampiran I yang merupakan bagian tidak terpisahkan dari Peraturan Daerah ini.

BAB IV KELURAHAN

Bagian Kesatu Kedudukan

Pasal 6

- (1) Kelurahan adalah Perangkat Daerah yang berkedudukan dalam wilayah Kecamatan.
- (2) Kelurahan dipimpin oleh Lurah yang berada di bawah dan bertanggungjawab kepada Bupati melalui Camat.

Bagian Kedua Tugas Pokok Lurah

Pasal 7

- (1) Lurah mempunyai tugas pokok menyelenggarakan urusan pemerintahan, pembangunan dan kemasyarakatan.
- (2) Selain tugas sebagaimana dimaksud pada ayat (1), Lurah melaksanakan urusan Pemerintahan Daerah yang dilimpahkan oleh Bupati.

- (3) Urusan Pemerintahan Daerah sebagaimana dimaksud pada ayat (2) disesuaikan dengan kebutuhan Kelurahan dengan memperhatikan prinsip efisiensi dan peningkatan akuntabilitas disertai dengan sarana, prasarana pembiayaan dan personil.
- (4) Ketentuan lebih lanjut mengenai pelimpahan urusan Pemerintahan Daerah sebagaimana dimaksud pada ayat (2) diatur dengan Peraturan Bupati.

Bagian Ketiga

Susunan Organisasi

Pasal 8

- (1) Susunan Organisasi Kelurahan terdiri dari :
 - a. Lurah;
 - b. Sekretaris Kelurahan;
 - c. Seksi Pemerintahan;
 - d. Seksi Pemberdayaan Masyarakat;
 - e. Seksi Kesejahteraan Masyarakat;
 - f. Seksi Umum; dan
 - g. Kelompok Jabatan Fungsional.
- (2) Sekretaris Kelurahan berkedudukan di bawah dan bertanggungjawab kepada Lurah.
- (3) Seksi dipimpin oleh Kepala Seksi yang berkedudukan di bawah dan bertanggungjawab kepada Lurah.
- (4) Kelompok Jabatan Fungsional sebagaimana dimaksud pada ayat (1) huruf g, dipimpin oleh tenaga fungsional senior yang ditunjuk sebagai ketua kelompok dan bertanggungjawab kepada Lurah.
- (5) Bagan Organisasi Kelurahan sebagaimana tercantum dalam Lampiran II, yang merupakan bagian tidak terpisahkan dari Peraturan Daerah ini.

BAB V

TATA KERJA

Bagian Kesatu

Kecamatan

Pasal 9

- (1) Camat melakukan koordinasi dengan Kecamatan di sekitarnya.

- (2) Camat mengoordinasikan unit kerja di wilayah kerja Kecamatan dalam rangka penyelenggaraan kegiatan pemerintahan untuk meningkatkan kinerja Kecamatan.
- (3) Camat melakukan koordinasi dengan Satuan Kerja Perangkat Daerah di lingkungan Pemerintah Daerah dalam rangka penyelenggaraan kegiatan pemerintahan di kecamatan.

Bagian Kedua

Kelurahan

Pasal 10

- (1) Dalam melaksanakan tugas dan fungsinya, Lurah melakukan koordinasi dengan Camat dan instansi vertikal yang berada di wilayah kerjanya.
- (2) Pimpinan satuan kerja tingkat Kelurahan bertanggungjawab memimpin dan mengkoordinasikan pelaksanaan tugas pokok dan fungsi.

BAB VI

HUBUNGAN KERJA KECAMATAN

Pasal 11

- (1) Hubungan kerja Kecamatan dengan Satuan Kerja Perangkat Daerah bersifat koordinasi teknis fungsional dan teknis operasional.
- (2) Hubungan Kecamatan dengan instansi vertikal di wilayah kerjanya, bersifat koordinasi teknis fungsional.
- (3) Hubungan kerja Kecamatan dengan swasta, lembaga swadaya masyarakat, partai politik, dan organisasi kemasyarakatan lainnya di wilayah kerja kecamatan bersifat koordinasi dan fasilitasi.

BAB VII

KEPEGAWAIAN

Pasal 12

- (1) Camat diangkat oleh Bupati atas usul Sekretaris Daerah dari Pegawai Negeri Sipil yang menguasai pengetahuan teknis pemerintahan dan memenuhi persyaratan sesuai dengan peraturan perundang-undangan.

- (2) Lurah diangkat oleh Bupati atas usul Camat dari Pegawai Negeri Sipil.
- (3) Sekretaris Kecamatan, Kepala Subbagian, Sekretaris Kelurahan, Kepala Seksi dan pejabat fungsional pada Kecamatan dan Kelurahan diangkat dan diberhentikan oleh Bupati dengan berpedoman pada peraturan perundang-undangan yang berlaku.

Pasal 13

- (1) Camat merupakan jabatan struktural eselon IIIa.
- (2) Sekretaris Kecamatan merupakan jabatan struktural eselon IIIb.
- (3) Lurah dan Kepala Seksi pada Kecamatan merupakan jabatan struktural eselon IVa.
- (4) Kepala Subbagian pada Kecamatan, Sekretaris Kelurahan, dan Kepala Seksi pada Kelurahan merupakan jabatan struktural eselon IVb.

BAB VIII

KETENTUAN PERALIHAN

Pasal 14

Dengan ditetapkannya Peraturan Daerah ini, maka pejabat yang lama tetap menduduki jabatan sampai dengan dilantiknya Pejabat yang baru.

BAB IX

KETENTUAN LAIN-LAIN

Pasal 15

Ketentuan lebih lanjut mengenai rincian tugas dan fungsi Kecamatan dan Kelurahan diatur dengan Peraturan Bupati.

BAB X

KETENTUAN PENUTUP

Pasal 16

Pada saat Peraturan Daerah ini mulai berlaku, maka Peraturan Daerah Kabupaten Pati Nomor 4 Tahun 2004 tentang Susunan Organisasi dan Tata Kerja Kecamatan dan Kelurahan (Lembaran Daerah Kabupaten Pati Tahun 2004 Nomor 1 Seri D) dicabut dan dinyatakan tidak berlaku.

Pasal 17

Peraturan Daerah ini mulai berlaku pada tanggal diundangkan.

Agar setiap dapat orang mengetahuinya, memerintahkan pengundangan Peraturan Daerah ini, dengan penempatannya dalam Lembaran Daerah Kabupaten Pati.

Ditetapkan di Pati
pada tanggal 24 Desember 2008

BUPATI PATI,

Ttd

T A S I M A N

Diundangkan di Pati
pada tanggal 24 Desember 2008

SEKRETARIS DAERAH KABUPATEN PATI,

Ttd

S R I M E R D I T O M O

LEMBARAN DAERAH KABUPATEN PATI TAHUN 2008 NOMOR 14

PENJELASAN
ATAS
PERATURAN DAERAH KABUPATEN PATI
NOMOR 14 TAHUN 2008
TENTANG
ORGANISASI DAN TATA KERJA KECAMATAN DAN KELURAHAN

I. UMUM

Berdasarkan Undang-Undang Nomor 32 Tahun 2004 tentang Pemerintahan Daerah, pelaksanaan Pemerintahan Daerah secara luas diserahkan kepada Kabupaten/Kota. Hal ini membawa konsekuensi bahwa Kelembagaan/Organisasi Pemerintah di Daerah perlu disesuaikan.

Salah satu Struktur Organisasi Perangkat Daerah yang membawahi satu wilayah kerja tertentu dan mempunyai peran yang cukup strategis dalam penyelenggaraan pemerintahan, pembangunan, pembinaan kemasyarakatan serta pencapaian ketentraman dan ketertiban masyarakat adalah Organisasi Kecamatan dan Kelurahan.

Dengan diberlakukannya Peraturan Pemerintah Nomor 41 Tahun 2007 tentang Organisasi Perangkat Daerah sebagai pengganti Peraturan Pemerintah Nomor 8 Tahun 2003, Susunan Organisasi dan Tata Kerja Kecamatan dan Kelurahan perlu disesuaikan.

Untuk pengaturan dan pembentukan organisasi dan tata kerja Kecamatan dan Kelurahan ditetapkan dengan Peraturan Daerah.

II. PASAL DEMI PASAL

Pasal 1

Cukup jelas.

Pasal 2

Cukup jelas.

Pasal 3

Cukup jelas.

Pasal 4

Ayat (1)

Cukup jelas.

Ayat (2)

Cukup jelas.

Ayat (3)

Cukup jelas

Ayat (4)

Yang dimaksud “eksternalitas” adalah kriteria pelimpahan urusan Pemerintahan dengan memperhatikan dampak yang timbul sebagai akibat dari penyelenggaraan suatu urusan pemerintahan. Apabila dampak yang ditimbulkan bersifat internal kecamatan, maka urusan pemerintahan tersebut menjadi kewenangan camat.

Yang dimaksud dengan “efisiensi” adalah kriteria pelimpahan urusan pemerintahan dengan memperhatikan daya guna tertinggi yang dapat diperoleh dari penyelenggaraan suatu urusan pemerintahan di lingkup kecamatan. Apabila urusan pemerintahan lebih berdaya guna ditangani oleh kecamatan, maka urusan tersebut menjadi kewenangan camat.

Ayat (5)

Cukup jelas.

Pasal 5

Cukup jelas.

Pasal 6

Cukup jelas.

Pasal 7

Ayat (1)

Yang dimaksud dengan “urusan pemerintahan” antara lain pelaksanaan urusan administrasi pemerintahan dan pengaturan kehidupan masyarakat yang dilimpahkan kepada lurah.

Yang dimaksud dengan “urusan pembangunan” antara lain pemberdayaan masyarakat dalam penyediaan sarana prasarana fasilitas umum, seperti jalan, jembatan, irigasi, pasar sesuai dengan kewenangan yang dilimpahkan kepada lurah.

Yang dimaksud dengan “urusan kemasyarakatan” antara lain pemberdayaan masyarakat melalui pembinaan kehidupan sosial budaya masyarakat seperti bidang kesehatan, pendidikan, sesuai dengan kewenangan yang dilimpahkan kepada lurah.

Ayat (2)

Cukup jelas.

Ayat (3)

Yang dimaksud dengan kebutuhan Kelurahan adalah kondisi sosial ekonomi dan budaya masyarakat yang memerlukan peningkatan dan percepatan pelayanan masyarakat. Untuk mengetahuinya, Pemerintah Kabupaten terlebih dahulu melakukan verifikasi.

Yang dimaksud dengan efisiensi adalah bahwa urusan Pemerintahan yang dilimpahkan dalam penanganannya dipastikan lebih berdaya guna dan berhasil guna dilaksanakan oleh kelurahan dibandingkan apabila ditangani oleh Perangkat Daerah lainnya. Sedangkan peningkatan akuntabilitas adalah bahwa urusan Pemerintahan yang dilimpahkan kepada kelurahan lebih langsung/dekat dan berdampak/ berakibat kepada masyarakat dibandingkan dengan urusan yang ditangani oleh Perangkat Daerah lainnya.

Ayat (4)

Cukup jelas.

Pasal 8

Cukup jelas.

Pasal 9

Cukup jelas.

Pasal 10

Cukup jelas.

Pasal 11

Cukup jelas.

Pasal 12

Cukup jelas.

Pasal 13

Cukup jelas.

Pasal 14

Cukup jelas.

Pasal 15

Cukup jelas.

Pasal 16

Cukup jelas.

Pasal 17

Cukup jelas.

TAMBAHAN LEMBARAN DAERAH KABUPATEN PATI NOMOR 30

**BAGAN ORGANISASI
KECAMATAN
KABUPATEN PATI**

LAMPIRAN I : PERATURAN DAERAH KABUPATEN PATI
NOMOR 14 TAHUN 2008 TENTANG
ORGANISASI DAN TATA KERJA KECAMATAN
DAN KELURAHAN.

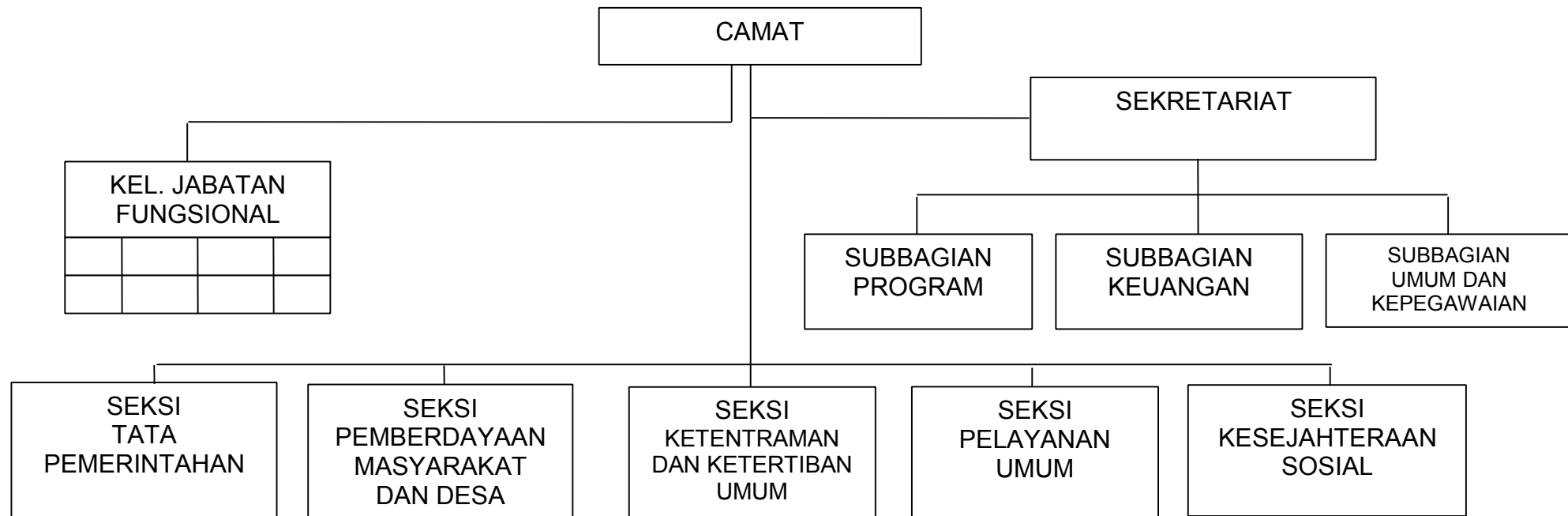

**BUPATI PATI,
ttd
TASIMAN**

**BAGAN ORGANISASI
KELURAHAN
KABUPATEN PATI**



**BUPATI PATI,
ttd
TASIMAN**

